Edición de 24 páginas

LA NACION

PRECIO EN TODO EL PAIS VEINTE CENTAVOS

AÑO VIII

SUSCRICIONES: Por 1 año: $ 60.—Por 6 meses: $ 32. Por 3 meses: $ 17. — Por 1 año, extranjero: $ 120.

SANTIAGO DE CHILE, JUEVES 10 DE JULIO DE 1924

AGUSTINAS 1253 - 1269 TELEFONO INGLES 3113 - 3114

Núm. 2,734

LA SEÑAL DEL EXITO

Cuento por MAX Y ALEX FISCHER

o ignoráis que en el bulevar ıtmartre se acaba de inaugu- un nuevo salón de espectácu- Sabreis también que un tal oro Cardiac ha alquilado el l hace quince días y ha inau- io el teatro de Folies Nou- es.

ıí compañero de colegio de oro. Era un muchacho con el muy largo y los pantalones cortos. Ahora es un respe- e señor, que lleva pantalones os y no tiene pelo.

ardiac y yo hemos seguido ıteniendo estrechas relaciones amistad.

yer, al pasar frente al teatro, é un momento a charlar con

¡Hola! ¿Qué tal?

Regular.

ırdiac, que siempre se mues- alegre, parecía preocupado.

¿Qué te pasa, hijo? ¿Estás cupado?

Sí.

¿Qué ocurre?

Pues, chico, que el negocio esponde. Cuando abrí el tea- creí que iba a ser la base de mi fortuna, y voy, por el contrario, camino de la quiebra.

—¡La quiebra! ¿Por qué causa? ¿No ha sido un éxito la obra que figura en el cartel?

—Extraordinario.

—¿Y la compañía no es buena?

—Excelente.

—¿Entonces...?

—Entonces... entonces... Es lo de siempre. El público es un borrego. El parisiense no va a un teatro sino cuando sabe que allí se reune todo París. Y aquí tienes por qué no es otra obra ni otra compañía mejores lo que me hace falta. Lo que necesitaba es dar la impresión de que en mi teatro la gente se quedaba todas las noches sin entrar por estar vendidas todas las localidades.

Hemos quedado silenciosos. Al cabo de un rato se me ha ocurrido una idea feliz:

—¿Por qué no te pones de acuerdo con un alquilador de automóviles? Por una cantidad fija todas las noches podías tener a la puerta del teatro unos cuarenta coches magníficos. El resultado sería excelente. Todo el mundo creería que el teatro estaba de bote en bote.

Cardiac ha reflexionado.

—No está mal pensado —ha dicho—. Desgraciadamente, la cosa no es factible. Hagamos un cálculo. Un auto parado a la puerta del teatro desde las nueve hasta las doce me costaría unos treinta francos. De modo que cuarenta autos me costarían 1,200 francos. Sería un negocio ruinoso.

Anoche volví a pasar frente al Teatro Folies Nouvelles. Junto a la acera había una interminable fila de autos. Por lo visto, Cardiac había aprovechado mi idea. Entré a felicitarlo.

—Has hecho admirablemente. Hay que sacrificarse para recoger el fruto.

Me ha mirado con asombro.

—¡Sacrificarse! ¿Qué estás diciendo? Eso no me cuesta nada, o casi nada. Catorce líneas a seis francos en los anuncios por palabras de **Le Figaro**. ¡Ya ves que sacrificio!

Me tocó la vez de mirarlo con asombro.

Cardiac ha sacado un número de **Le Figaro** y me ha hecho leer este anuncio:

"**Excepcional** —Se necesita un **chauffeur** muy elegante. Sueldo sin precedente: 1,500 francos mensualse. Razón: todas las noches, de nueve a doce, bulevar Montmartre, en la contaduría del teatro de Folies Nouvelles. Se ruega a los **chauffeurs** que no dispongan en dichas horas de un **auto** que demuestre la clase de coche que son capaces de guiar durante el día y que tengan que ir a pie, que se abstengan de presentrase".

M. y A. F.

Las cuatro estaciones en Nueva York

(Cómo puede distinguirlas el que vive en un "rasca-cielos" y viaja en los sub-ways)

NUEVA YORK, Junio 1.o—1924.

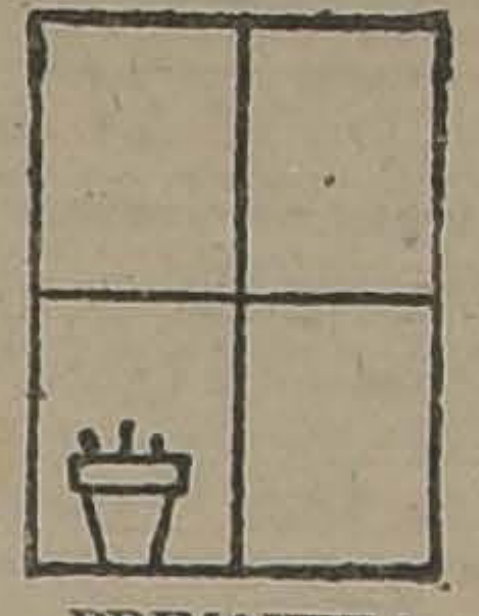

PRIMAVERA

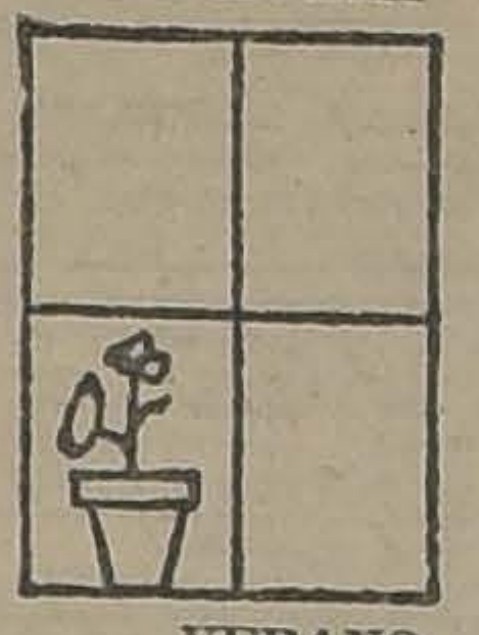

VERANO

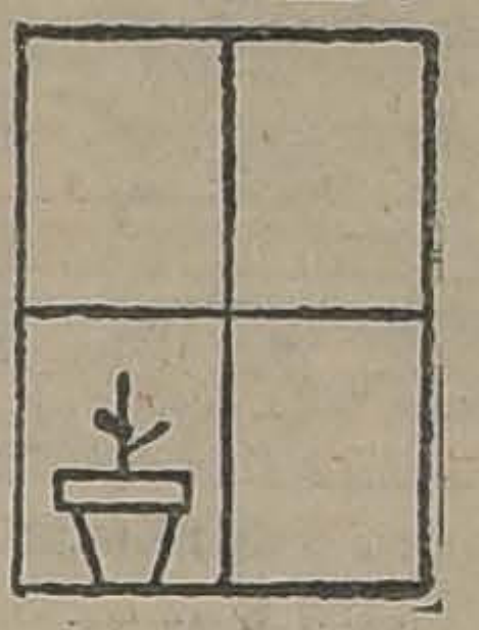

OTOÑO

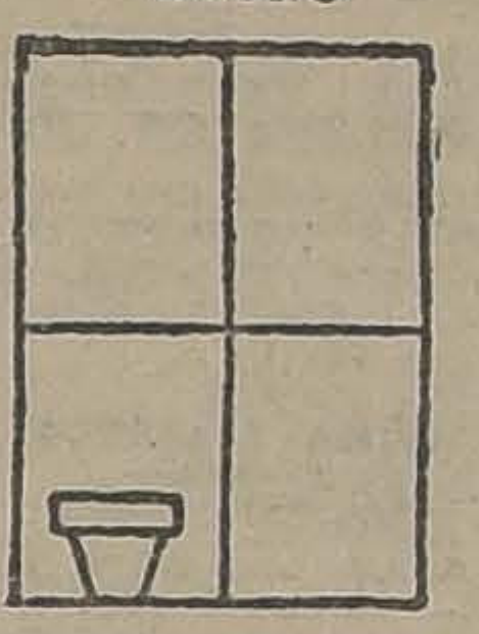

UNVIERNO

César Carcabel

MARGARITA D'ALVAREZ Y EL OGRO OSCAR HAMMERSTEIN

La famosa diva cuenta sus aventuras con el famoso empresario-marido, que la celaba al extremo de no dejarla hablar con nadie

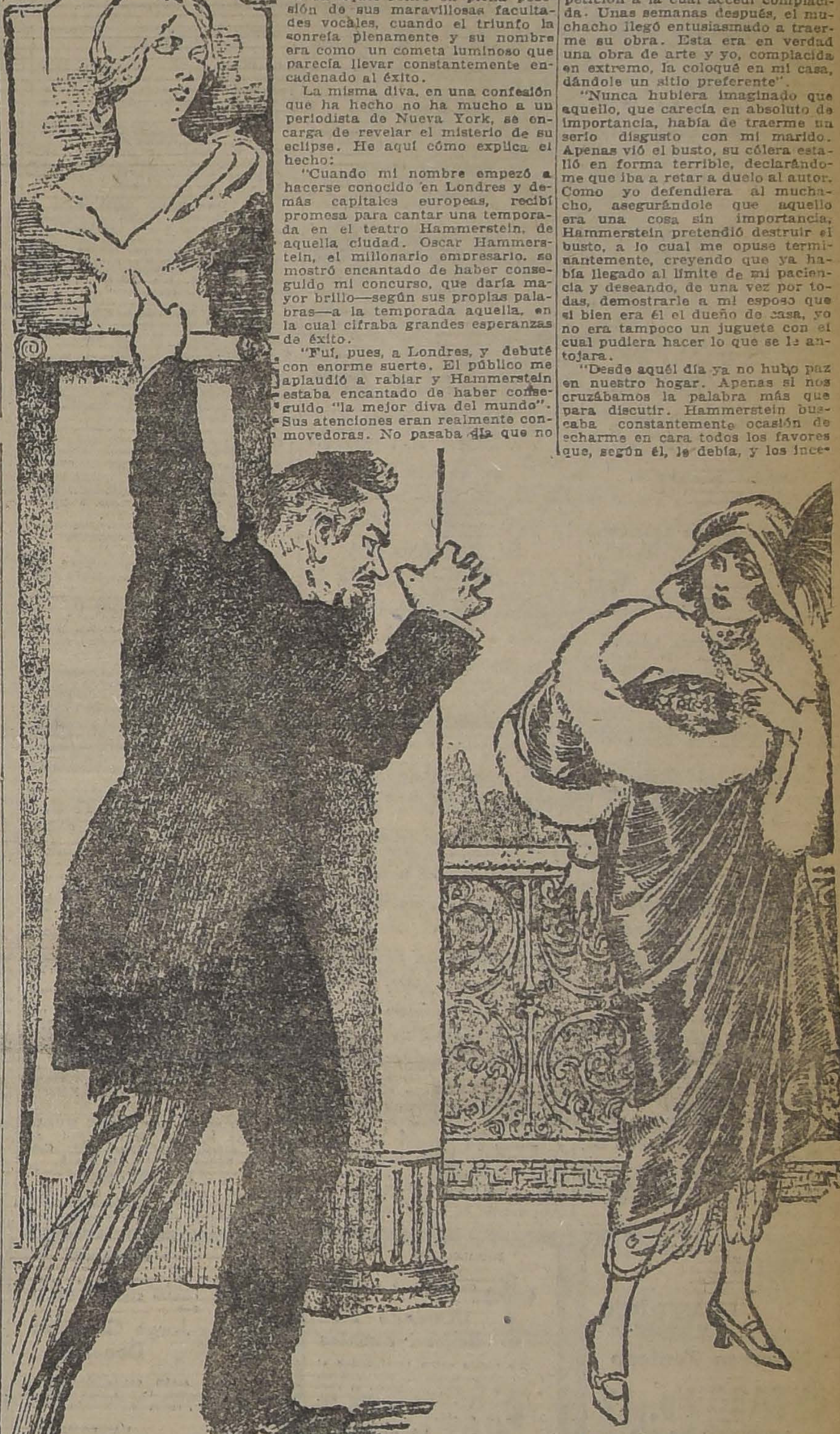

Margarita D'Alvarez ha sido una de las estrellas de la ópera, hace unos años. Su nombre figuraba siempre en los programas de los más grandes teatros líricos del mundo, pero los norteamericanos la acapararon casi exclusivamente por espacio de numerosas temporadas, lo cual hizo que su fama no se extendiera todo lo que en realidad merecían sus estupendan cualidades.

Cuando menos lo esperaban sus admiradores, que en Estados Unidos sumaban muchos miles, la gran cantante anunció su retiro de las tablas. Pocos son los que saben a ciencia cierta las causas que motivaron aquel retiro en plena posesión de sus maravillosas facultades vocales, cuando el triunfo la sonreía plenamente y su nombre era como un cometa luminoso que parecía llevar constantemente encadenado al éxito.

La misma diva, en una confesión que ha hecho no ha mucho a un periodista de Nueva York, se encarga de revelar el misterio de su eclipse. He aquí cómo explica el hecho:

"Cuando mi nombre empezó a hacerse conocido en Londres y demás capitales europeas, recibí promesa para cantar una temporada en el teatro Hammerstein, de aquella ciudad. Oscar Hammerstein, el millonario empresario, se mostró encantado de haber conseguido mi concurso, que daría mayor brillo—según sus propias palabras—a la temporada aquella, en la cual cifraba grandes esperanzas de éxito.

"Fuí, pues, a Londres, y debuté con enorme suerte. El público me aplaudió a rabiar y Hammerstein estaba encantado de haber conseguido "la mejor diva del mundo". Sus atenciones eran realmente conmovedoras. No pasaba día que no me obsequiara con alguna amaja, al mismo tiempo que me hacía objeto de innumerables delicadezas, que llegaron a preocuparme seriamente".

"En efecto, no tardé en comprender que mi preocupación era fundada. Hammerstein estaba enamorado de mí. Un día, después de un mes de cortejo disimulado, me lo declaró con voz en la cual ponía temblores. Yo era entonces joven y, a pesar de que el empresario era un hombre de cierta edad y no podía envanecerse precisamente de ser un Adonis, habían sido tantas sus pruebas de afecto que le tenía cierta estima. Aún cuando no le contesté aceptándolo inmediatamente, hube de hacerlo a los pocos días. Una enfermedad de mi madre, a la que yo adoraba, puso de manifiesto en Hammerstein tales bondades para conmigo y la enferma, que, en un impulso de agradecimiento, acepté sus proposiciones y le prometí ser su esposa".

"Mi empresario, que pareció darse cuenta de que aquella resolución era motivada por cualquier sentimiento menos por amor, se apresuró a tomarme la palabra y nos casamos a los pocos días".

"Desde entonces empezó mi calvario. Mi marido era un hombre comparado con quien Otelo resultaría un despreocupado. Terriblemente celoso, no bien me convertí en su esposa, empezó a darme elocuentes pruebas de lo que sería mi vida a su lado. Por supuesto que no podía moverme a ningún lado sin que me acompañara. A principio esto, que no me resultaba tan desagradable, llegó a ser mi obsesión. Más que nada me violentaba aquel continuo espionaje por lo que significaba. Acostumbada a que nadie dudara de mí, era deprimente ver que inspiraba tan poca confianza, al parecer, al hombre que precisamente debía demostrarle mayor".

"Por aquel entonces, conocí a un escultor londinense, joven y de gran porvenir. Entusiasmado con mi canto, el artista me pidió que le posara para esculpir un busto mío, petición a la cual accedí complacida. Unas semanas después, el muchacho llegó entusiasmado a traerme su obra. Esta era en verdad una obra de arte y yo, complacida en extremo, la coloqué en mi casa, dándole un sitio preferente".

"Nunca hubiera imaginado que aquello, que carecía en absoluto de importancia, había de traerme un serio disgusto con mi marido. Apenas vió el busto, su cólera estalló en forma terrible, declarándome que iba a retar a duelo al autor. Como yo defendiera al muchacho, asegurándole que aquello era una cosa sin importancia, Hammerstein pretendió destruir el busto, a lo cual me opuse terminantemente, creyendo que ya había llegado al límite de mi paciencia y deseando, de una vez por todas, demostrarle a mi esposo que si bien era él el dueño de casa, yo no era tampoco un juguete con el cual pudiera hacer lo que se le antojara.

"Desde aquél día ya no hubo paz en nuestro hogar. Apenas si nos cruzábamos la palabra más que para discutir. Hammerstein buscaba constantemente ocasión de echarme en cara todos los favores que, según él, le debía, y los incesantes disgustos empezaron a producir un serio perjuicio en mis facultades artísticas, al extremo de que hube de descansar una temporada bastante larga, lo cual también fué origen de altercados.

"Por fin, no pudiendo resistir más y cansada ya de aquella vida, decidí retirarme del teatro y obtener el divorcio para marcharme a Estados Unidos otra vez con mi madre, así lo hice, separándome de mi marido, una vez libre del lazo legal que nos unía. No volví a aparecer en público. Y Hammerstein es el único responsable de que mi carrera, que se presentaba cada día más brillante, quedara trunca de aquella manera".

AVISOS DE REMATE

ULTIMA PAGINA

HOY — URETA Y CIA.— PRODUCTOS AGRICOLAS.

HOY — RIVAS Y CALVO.— MENAJES DE CASA, DELICIAS 343.

HOY — EXISTENCIA MUEBLES Y MENAJES, SAN DIEGO 269.

HOY — V. ARAYA.— PORCELANAS Y ARTICULOS DE JOYERIA, AGUSTINAS 865.

MAÑANA — V. ARAYA.— MERCADERIAS E INSTALACIONES, TIENDAS Y PAQUETERIAS, 21 DE MAYO 682.

EL 14 DE JULIO — E. RODRIGUEZ.— TOROS HOLANDESES DEL CRIADERO VALPARAISO (Ñuñoa).

EL 15 DE JULIO — SITIOS, POBLACION ORIENTE "LOS GUINDOS (Ñuñoa).

EL 22 DE JULIO — PROPIEDAD. CUEVAS 1160.

EL 23 — GRAN REMATE.

EL 25 DE JULIO — PROPIEDAD CALLE HUERFANOS 1337.

JUNIOR

Para ayudante de oficina en ramo de Automóviles, con conocimientos de inglés

Necesitamos

Sto. DOMINGO 881

PUERTO DE SAN ANTONIO

REMATE DE TERRENOS

De acuerdo con lo ordenado por el Ministerio Hacienda, el Martes 5 de Agosto, a las 3 P. M., las oficinas del señor Director del Tesoro, se procederá a la venta en remate público de parte de los rrenos ganados al mar.

Estos terrenos tienen agua potable, alcantarido, luz eléctrica, pavimento de adoquín, etc., etc.

Los rematantes de sitios en el plano tienen decho a sacar desvío de ferrocarril desde la calle yacente.

Bases y antecedentes en las oficinas de la Cosión de Puertos, Agustinas 1291, Santiago, y en Dirección Fiscal del puerto de San Antonio.

VIAS URINARIAS

DISMINE FAVROT

Capsulas conteniendo la totalidad de los principios activos retirados del BUCCHU

ANTISEPTICO URINARIO ANALGESICO — DIURETIC

Nuevo Remedio recetado por los autoridades medicas.

Experimentado con el mayor éxito en Parjs en los celebres Hospitales de San-Luis y de San-Lazaro

Agota el *flujo* en algunos dias.

Hace desaparecer en unas cuantas horas los *dolores agudos de la miccion*

Clarifica las *orinas.*

Blenorragia, Uretritis crónica, Cistitis Prostatis, Reumatismo plenorragico, Eficacisima contra los Colicos nefriticos.

DOSIS 9 capsulas al dia.

Laboratorios R FERRÉ, BLOTTIÈRE y Cia, Doctor en medicina. Farmaceuticos de 1a clase 6 Rue Dombasle. Paris.

GRAN OCASION

MUEBLES

Dormitorios, comedores, salones, roperos, peinadores, aparadores y toda clase de muebles sueltos.

CATRES de bronce y de fierro.

COLCHONES de lana y sommiers.

PRECIOS DE REALIZACION

ALFOMBRAS inglesas de lana.

ALFOMBRAS inglesas rizadas.

SOBRECAMAS, frazadas de lana y algodón; colchas de hilo de color y blancas.

Toda clase de ropa para cama.

SAN DIEGO N.º 460

FRENTE A LA PLAZA ALMAGRO

EL AGUILA

ACEITES LUBRICANTES

SILVERTOWN

Para Máquinas, Cilindros y Motores Diese

GIBBS & Cia. - Catedral 1037

Las Almorranas se curan en 6 a 14 días

Se garantiza que el UNGUENTO PAZO curará las almorranas simples, sangrantes con picazón o externas en 6 a 15 días o se devolverá el dinero. Hecho por la PARIS MEDICINE Co. St. Louis E. U.

—D. A.

AESTRO PEINADOR

ara la Peluquería de Seas necesita la CASA MA. Portal Fernández Con. N.o 962.

os profesionales que soten pueden hacerlo peralmente o por escrito. referencias de competcia y seriedad absolutas.

Condiciones inmejorables.

J—10

SOBRETODOS PICCADILLY

LOS MODELOS DE ULTIMA MODA

ENTALLADOS CRUZADOS - RAGLANS CRUZADOS DE CUELLO DOBLE

El más grande surtido en plaza

ACABA DE RECIBIR

LA SASTRERIA G. RUDDOFF

138 - ESTADO - 138

Laboratorio Vidal

Doctores J. y A. VIDAL OLTRA

Catedral 1433.—Teléfono 2005.

Análisis de sangre, orina, etc

REACCION WASSERMANN

AUTOVACUNAS

Abierto todos los dias.

NOMASCANAS

Cúrelas con el más famoso de los medicamentos, el sin rival Especifico Benguria.

Toda consulta es gratis. Pida prospectos en Moneda 875.

Dr. R. BENGURIA B.

TELEFONO 882. — CASILLA 2426. — SANTIAGO.

1N|C

FUNDOS

EN TODAS LAS ZONAS

Vende - Compra

Ire. o I gez Rodriguez

Catedral 1137. — Casilla 3132

LOTERIAS

BENEFICENCIA NACIONAL ARGENTINA, A SORTEARSE PROXIMAMENTE:
JULIO 16, de $ 100,000 argentinos: ENTERO, $ 90; QUINTO, $ 18 chilenos
JULIO 16, de $ 20,000 argentinos: ENTERO, $ 30; QUINTO, $ 6 chilenos

Ordenes y correspondencia dirigir a la Casa

E. TURRI

GALERIA GÜEMES 356 — BUENOS AIRES

LOTERIAS

DEL HOSPITAL DE CARIDAD DE MONTEVIDEO, A SORTEARSE PROXIMAMENTE:
JULIO 10, de $ 20,000 oro urug.: ENTERO, $ 60; QUINTO, $ 12 chilenos
JULIO 19, de $ 100,000 oro urug.: ENTERO, $ 220; DECIMO, $ 22 chilenos

CASA E. TURRI

SANTIAGO: Huérfanos 955

VALPARAISO: Prat 52

CAMBIO DE MONEDAS

CONVIENE A USTED CONSULTAR LAS COTIZACIONES DE ESTA CASA ANTES DE EFECTUAR CUALQUIERA OPERACION DE CAMBIO

GUIA PROFESIONAL

ABOGADOS

OFICINA JURIDICA
LUIS EDUARDO PIZARRO
Gmo. ALESSANDRI ALTAMIRANO
FERNAND OGUZMAN VERGARA
JORGE WILSON WERNER
Trasladaron su estudio, gustinas 1148, oficina 27. Teléfono 5087.

GABRIEL AMUNATEGUI
SALVADOR DE LA VEGA
Estudio, Huérfanos 1153. Oficinas 32 y 33. Casilla 3091. Teléfono 3507.

ERNESTO BARROS JARPA
Atiende sus asuntos profesionales el señor Agustín Barros Jarpa, en Morandé 235.

NAZARIO CHACON DEL CAMPO
Morandé 450, bajos. Teléfono 2008. Casilla 3241.

LADISLAO ERRAZURIZ
LUIS QUINTEROS T.
Amunátegui 301. Teléfono 633. Cas. 2592.

FEDERICO DUNCKER BIGGS
Huérfanos 853. Altos Banco Germánico. Casilla número 219. Teléfono 695.

ALBERTO DURAN E.
Huérfanos 1225. Oficina 8. Casilla N.o 2914.

GALVARINO GALLARDO NIETO
Ahumada 168.

NICANOR ELGUETA
Galería Alessandri 19, altos. Teléfono 586.

OSVALDO HEVIA
Morandé número 244. Casilla 831.

BERNARDO LEIVA
Abogado. Bandera 552. Casilla 2068

MANUEL MERINO E.
LUIS MERINO
Bandera 166. Teléfono 2077. Casilla 1407. Horas de oficina: de 10 a 11 1|2. A. M.

LORENZO MONTT
AMBROSIO MONTT WILMS
Compañía 1207. Teléfono 1807.

VICENTE MOLINOS GAETE
Agustinas 1148. Teléfono 2110.— De 10 a 12 y 4 a 6.

ROBERTO DE PETRIS
Estudio y domicilio: Galería Alessandri 35. Teléfono 156. Casilla 1044.

ANTONIO PLANET O.
Especialmente cuestiones comerciales. Estudio, Bandera 239. Casilla 1034. Teléfono 1137.

HUMBERTO SALGADO GALLARDO
Criminalista, Alegatos Cortes, Asuntos civiles, militares. Estudio-domicilio, Bandera 637. Atiende clientes franceses e ingleses en su idioma.

LISANDRO SANTELICES E.
Abogado. Compañía 1246. Teléfono 881.

NICOLAS MARAMBIO MONTT
Morandé 323. Casilla 2699. Asuntos civiles y especialmente cuestiones mineras.

ALBERTO VERDUGO L.
Abogado. Agustinas 1521. Teléfono 4357. Honorarios módicos.

HUMBERTO YAÑEZ VELASCO
Agustinas 613. Teléfono 1614.

CONTADORES

CONTABILIDADES
para mayoristas y minoristas.— Inventarios.— Balances. — Servicios económicos en domicilio rural, urbano, provincias.— "Oficina Chile". Delicias 2628. Casilla 3478. Teléfono 30. Estación.— Francisco Mesel.

INGENIEROS

ALFREDO LEO PLAZA
Moneda 1168. Teléfono 137.

RAFAEL TORREBLANCA
Oficina técnica. Galería Alessandri 20. Casilla 952. Teléfono 1349.

MEDICOS

Dr. AMENABAR OSSA
Oculista. Catorce años Europa, ocho años médico director Hospital de Ojos, condado Stanford (Inglaterra). 21 de Mayo 578. De 1.30 a 4.

Dr. ALCAINO
Oído, nariz, garganta. Vías lacrimosas. Especialidad Hospital Salvador y Niños. 3-5. Dieciocho número 257. Teléfono 257.

Dr. LUIS AGUILAR
Médico cirujano. Regresó de Europa. San Isidro 229. De 1.30 a 3. Teléfono 813.

Dr. CARLOS D. AGUIRRE
Especialmente vías urinarias. Venéreas, sífilis. Consultas de 5-8. Carmen 191.

Dr. ITALO ALESSANDRINI
Cirugía y ginecología, 1 a 3. Merced 322. Teléfono 3555.

Dr. LEONCIO ANDRADE
Medicina interna. Rayos X. Merced 136, de 2 a 5. Teléfono 4528.

Dr. ARNELLO
Cirugía, anestesia general, venéreas, García Reyes 17. De 12-3. Hospital San Vicente, 4-5.

Dr. BUNSTER
Médico Hospital San Juan de Dios. Asistencia Pública, Santa Rosa 38. Consultas: 2 a 3. Teléfono 3476.

ARTURO BARRAZA ARAYA
Médico Cirujano
Especialmente vías urinarias, venéreas, sífilis. De 3 a 6 Puente N.o 557, Teléfono 4374.

Dr. BRAGA CASTILLO
Rayos X. Merced 136. Teléfono 1393. Ausente Europa. Atenderá consultorio doctor Leoncio Andrade, 2 a 5.

Dr RIFO BUSTOS
Estudios en Europa. Medicina interna, preferentemente corazón, estómago, 2 a 5, Cochrane 177.

Dr. BORQUEZ SILVA
Estudios Europa. Pulmón, corazón, estómago, intestinos. Rayos X. 3 a 6. Arturo Prat 80. Teléfono 19, Matadero.

Dr. BISQUERT
Vías urinarias, sífilis. Moneda 859. De 3 a 6, Casilla 2563. Teléfono número 958.

Dr. BRONFMAN
Estudios en Europa. Cirugía, enfermedades señoras; venéreas, 2 a 5. Compañía 1463. Teléfono 3467. Teléfono domicilio 3036.

Dr. JULIO BUSTOS
Médico ciudad, Santiago. Medicina interna, niños, sífilis, Recoleta 707. De 2 a 4.

Dr. ROBERTO BALTRA G.
Medicina general, vías urinarias, 3.30 a 6. Ahumada 11. Teléfono 370. Parque.

Dr. BEAUMONT
Ayudante servicio ginecología, Hospital Salvador, Santo Domingo 975. De 3-5, Domicilio: Avenida Manuel Montt 1541. Teléfono 93, Santa Elena.

Dr. BARRENECHEA
Oculista, especialista en oídos, nariz, garganta. Huérfanos 801, esquina San Antonio.

Dr. MARIANO BAHAMONDE RUIZ
Cirugía y ginecología. Cochrane 66. De 2 a 5. Domicilio: Delicias 1230.

Dr HECTOR CORONA T.
Se dedica exclusivamente a exámenes de laboratorio. Delicias 868. Teléfono 2483.

Dra. JULIA CLAVERIA
Afecciones bronco-pulmonares, curación del asma. Consultas: 1 - 3. Ejército 660.

Dr. RODOLFO CASTILLO
Jefe servicio oídos, nariz y garganta. Hospital San Borja. De 2 a 5. Delicias 1164.

Dr. ALDO CONTRUCCI
Estudios Europa. Medicina interna. Sífilis. Agustinas 1729. 2.30 a 4.30. Jefe policlínico prof. Brokmann. Teléfono 3340.

Dr. LEON CHOLCHOL
Medicina general. Rayos X. Sífilis, piel, venéreas. Consultas: 2 a 5. Serrano 34.

Dr. CASTAÑEDA IGLESIAS
Ex - médico residente del Hospital Niños. Compañía 1839. Teléfono 254. Consultas: 1 1|2 a 3 1|2.

Dr. CROIZET
Trasladóse Londres 25, entre Serrano y San Francisco. De 1 a 3. Teléfono 637.

Dr. EDUARDO CRUZ COKE L.
Medicina interna. Merced 306. De 4.30 a 6.30. Teléfono 4205.

Dr. RODRIGO DONOSO GAETE
Médico Hospital Salvador. Medicina interna. Consultas: de 1.30 a 3 P. M., menos los Sábados, Amunátegui 32. Domicilio: Santo Domingo 1477. Teléfono 256.

Dr. E. DAVILA H.
Estudios Europa. Medicina interna. Laboratorio: de 5 a 7. Nataniel 113.

IGNACIO DIAZ MUÑOZ S.
Medicina general. Vías urinarias, 3 a 6. Bandera 574. Teléfono 2424. Recién llegado de Europa.

Dra. JUANA DIAZ MUÑOZ
Especialista enfermedades señoras y niños, 4 a 6, Delicias 858. Teléfono número 1715.

Dr. RICARDO DONOSO
Enfermedades del corazón, pulmón. Regresó de Europa, 2.30 a 4.30 Agustinas 619.

Dr. DODDS
Cirugía, huesos, ingertos óseos, cirugía cráneo-cerebral, de la médula y nervios. Estudios Estados Unidos, Europa. 21 de Mayo 578, ausente hasta fines de Agosto.

Dr. PAULINO DIAZ
De 1.30 a 4. Enrique Concha 42. (Entrada por Delicias o Erasmo Escala).

Dr. EDUARDO DE RAMON
Regresó de Europa. Cirugía, enfermedades señoras. 1 a 3. Agustinas N.o 1606. Teléfono 3623.

Dr. CARLOS DOREN N.
Enfermedades de señoras. Cirugía. Monjitas 538. Teléfono 2171. Consultas: 1 a 4.

Dr. DIMISTEIN
Agustinas 1308, esquina Teatinos. Rayos X, medicina general, especialidad corazón, pulmón, estómago o hígado. 1 a 4. Teléfono 3848.

Dr. ESPINA
Rayos X. Medicina interna. Estudios Europa. Catedral 1425, cerca Amunátegui. Teléfono 2103. De 1.30 a 4, cerca de Amunátegui.

Dr. FRANCISCO EDWARDS
Estudios Europa. Vías urinarias. Teatinos 10. De 2 a 4. Regresó.

Dr. FUENZALIDA CORREA
Cirugía, enfermedades señoras, partos. De 2 a 3. Huérfanos 745. Teléfono número 406.

Dr. FUENZALIDA BRAVO
Profesor extraordinario. Enfermedades de niños. Merced 560. Teléfono número 721, 2 a 4.

Dr. FONTECILLA
Estudios Europa. Afecciones pulmonares y nerviosas. Rayos X, pneumotorax artificial, tuberculinoterapia, etc. Delicias 1626.

Dr. CARLOS GARCES BAEZA
Delicias 1276. — Teléfono 2747.
Exámenes químicos, bacteriológicos. Reacción Wasserman. Rayos X. Medicina interna. 3 1|2 a 5 1|2.

Dr. RICARDO GUNTHER
Ayudante clínica ginecológica universitaria. Cáncer, aplicaciones de Radium, 2 a 4. Avenida España 696. Teléfono 253, Parque.

Dr. R. GLEISNER V.
Consultas de 4 a 6. Medicina interna. Sífilis. Histopatología. Castro 26. Casilla 2664.

DOCTOR GIANELLI
ESTUDIOS EUROPA
SIFILIS PIEL VIAS URINARIAS
21 de MAYO 562
CONSULTA de 2 a 6

Dr. FELIX GROHNERT B.
Enfermedades de la piel, sífilis y venéreas
Luz ultra-violeta, radioterapia, De 3 a 5. Ejército 391.

Dr. VICTOR M. GACITUA
Partos. Enfermedades de señoras. Trasladóse: Merced 312. 2 a 4. Teléfono 976.

Dr. GREENE
Estudios Europa. Cirugía y ginecología. San Martín 509. 2 a 4. Teléfono 2860.

Dr. GARCIA COLLAO
Estudios Europa. Ojos, oídos, nariz y garganta. San Antonio 148. De 4 a 6.

Dr. ENRIQUE GONZALEZ H.
Estudios Europa. Especialmente estómago, intestinos, hígado, diabetes, obesidad, reumatismo. Ejército 344. De 1 a 2.30.

Dra. ANDREA GONZALEZ NOLLE
Estudios Europa. Especialidad señoras, niños. Huérfanos 1693. Consultas: Riquelme 317. De 2 a 5.

Dr. ANIBAL GREZ
Oídos, nariz, garganta. De 1.30 a 3.30. Merced 824. Teléfono 3555.

Dr. GUSTAVO GIRON L.
Cirugía y ginecología. Brasil 31. Teléfono 3126. De 2 a 3.

A. ICAZA BARROS
Médico-Cirujano
Santo Domingo 789. Teléfono 2209.

Dr. ALEJANDRO INFANTE
Médico Jefe Policlínico niños Hospital Salvador. 2 a 5. Delicias 253.

Dr. AGUSTIN INOSTROZA
Cirugía general, especialmente de niños, sífilis. De 4 a 6. Puente 583.

Dr. ROBERTO JARAMILLO
Ejército 707. Teléfono 142 Parque.

Dr. JOHOW
Estudios Europa. Cirugía y ortopedia. Adultos, niños. 3—4 Santo Domingo 1523.

Dr. ALBERTO KORNER ANDWANTER
Estudios en Estados Unidos. Cirugía, ortopedia. Consultas: 10—12 de la mañana. Santo Domingo 614.

INSTITUTO RADIOLOGICO
Radioscopía, radiografía, radioterapia, aplicaciones radium.

Dr. ADOLFO KAPLAN
Estudios Estados Unidos y Europa. Compañía 1229.

Dr. TEODORO LEIBLE
Enfermedades nerviosas. Medicina interna. Aplicaciones eléctricas. Lunes, Miércoles, Viernes, 5—6; Martes, Jueves, Sábado 2 a 4. Olivos 794.

Dr. H. LEA PLAZA
Estudios en Europa, Campañía N.o 2115. De 2 a 5. Teléfono N.o 3880.

Dr. LABRA LETELIER
Nariz, garganta, oído. Consultas: de 1 a 5. Compañía 1361.

Dr. ARMANDO LEON I.
Cirujano. Compañía 1909. Martes, Jueves, Sábado, 1 a 3. Teléfono 3846

Dr. LOIS
San Pablo 1236. Medicina general. Vías urinarias, sífilis. De 1 a 4.

Dr LAVAL
Medicina interna. Amunátegui 21. De 1 a 3. Domicilio: Cochrane 346.

Dr. MEZA OLVA
Estudios Europa. Medicina interna. Sífilis. 4 a 6. Dieciocho 263, teléfono N.o 1769. Domicilio: Vicuña Mackenna 955. Teléfono 9. Santa Elena.

Dr. G. MORAGA FUENZALIDA
Regresó Europa. Enfermedades niños. Cochrane 113. Teléfono 2804. De 2 a 3.

Dr. MOORE FUENZALIDA
Enfermedades señoras. Cirujano residente Hospital San Borja, 1.30 a 3.30. Vergara N.o 165. Teléfono N.o 3074.

Dr. MORALES VILLABLANCA
Trasladóse. Monjitas 559. Teléfono N.o 2828. 3 a 6.

Dr. MUÑOZ VALENZUELA
Médico residente Hospital Niños. Enfermedades niños. Matucana 303 2 a 5 Teléfono 158.

Dra. CORA MAYERS
Médico-Cirujano
Regresó de Estados Unidos. Especialista en niños Luz ultra violeta. Ahumada 49. Teléfono 711.

Dr. ERNESTO MOLINA C.
Serrano 63
Cirugía general. Regresó de Europa. Consultas de 4.30 a 6 P. M.

Dr. ITALO MARTINI
Oculista
Regresó de Europa. Ahumada 17. Consultas: 3 a 5.

Dr. JUAN MARIN B.
Cirugía general. Enfermedades niños. Delicias 1164. De 2 a 4.30. Domicilio: San Diego 1849.

Dr. MORALES BELTRAMI
Medicina general. Especialmente niños, Catedral 2257. De 1 a 2.

Dr. MALBRAN
Enfermedades mentales y nerviosas. De 2 a 4. San Antonio 584.

Dr. MANUEL MORENO
Medicina general, particularmente: riñón, estómago, intestino. Tratamiento especial, tuberculosis pulmonar. Estudios Europa. San Francisco 155. De 2.30 a 4.30.

Dr JUAN MONTENEGRO M.
Enfermedades de Niños Compañía N.o 1770. Teléfono 2120. De 2 a 4.

Dr. OSCAR MELENDEZ
Medicina interna, sífilis. 21 de Mayo N.o 578. De 2 a 5. Domicilio: Sazié N.o 2007. Teléfono 2246.

Dr. K. NUÑEZ ZAMORA
Martes, Jueves y Sábado, 2-6. Matucana 230. Teléfono 291. Estación.

Dr. LUIS OPAZO F.
Jefe Policlínica Niños. Universidad Chile. Compañía 3007 Teléfono 48, Estación.

Dr. OHLERICH
Titulado Alemania y Chile Medicina Interna. Enfermedades niños. Teléfono 332. Catedral 1488. De 2 a 4.

Dr. ORREGO PUELMA
Médico Hospital San Juan de Dios. De 1.30 a 2.30, Agustinas 1314. Teléfono 1217.

Dr. PAREDES F.
Amunátegui 33. Especialmente enfermedades señoras. Ginecología, cirugía, 2 a 4.

Dr. A. CUSTODIO POBLETE
Medicina interna y niños, Recoleta N.o 66. De 1 1|2 a 2 1|2. Teléfono N.o 4365.

Dr. PANTOJA
Corazón, pulmón, estómago, sífilis. Delicias 1276, de 2 a 4. Teléfono 3747 Santo Domingo 1086, 6 a 8. Teléfono N.o 574.

Dr. MARCIAL PARADA
Oídos, nariz, garganta. De 3 a 5. Santo Domingo 881. Teléfono 1859.

Dr. DAVID PULIDO I.
Enfermedades niños, Santo Domingo N.o 1790. Teléfono 2115. De 1 a 4.

Dr. PRUNES
Estudios Europa, Jefe Clínica, piel, sífilis, venéreas. Merced 490. Casilla 2896.

Dr. OSCAR PERALTA
Medicina general, señoras, 3 a 4.30. Prat 672. Teléfono 194. Matadero.

Dr. PATIÑO MAC-IVER
Medicina interna. Enfermedades niños. Libertad 443, de 2 a 4. Teléfono 1636.

Dr. ALBERTO PANATT
Médico Jefe Policlínico. Profesor García Guerrero. Pulmón, corazón, estómago, hígado. Rayos X. Teléfono 211. Huérfanos 1819. De 2 a 4.

Dr. ALBERTO RAHAUSEN
Cirugía general: Carmen 47. De 2-4. Teléfono 3022.

Dr. AQUILES RIVEROS
Graduado en Bruselas. Partos, señoras. Medicina general. Consultas en Sanatorio, Avenida Matta 586. Pensionado para partos, operaciones, medicina, aislamiento y curación nervios, morfinómanos. Teléfono 97 Matadero.

ADOLFO RECCIUS
Médico cirujano. Cirugía general. De 2 a 4. Hospital San Vicente.

Prof ALEJANDRO DEL RIO
Enfermedades de oídos, nariz y garganta, 19 Miraflores. Consultas; a hora fija diariamente (salvo los Sábados), 2 a 5.

Dr. JOEL RODRIGUEZ F.
Estudios Europa. Medicina interna. Especialidad, estómago, intestinos. Rayos X. De 2 a 4, Amunátegui 559. Teléfono 2810.

Dr. CESAR RODRIGUEZ LEON
Medicina interna general, adultos y niños, Catedral 2607.

Dr. DEL RIO GUNDIAN
Medicina interna. De 3 a 5. Trasladóse, Santo Domingo 2061. Teléfono 4333.

INSTITUTO SANITAS
Agustinas 1955
Laboratorio, autovacunas, radioscopías, terapia de radium y de Rayos X. Luz ultra - violeta, aplicaciones eléctricas, instalaciones de radium, baños de ácido carbónico, diatermia.

Dr. SANTANDER
Estudios en Europa. Medicina interna, especialmente estómago e intestinos. Rayos X. Alameda 3131. De 2 a 5.

Prof. Dr. SOTO PARADA
Laboratorio clínico, Moneda 1095. De 3 a 6.

Dr. CRISTOBAL SAENZ
Estudios Europa. Afecciones médico quirúrgicas de abdómen. Especialmente estómago, sífilis. Rayos X De 2 a 4, Agustinas 1889. Teléfono 3098.

Dr. SCROGGIE
Especialidad enfermedades de niños. Jefe de la clínica de niños, Universidad de Chile. Consultas de 2 a 4 de la tarde, Claras 490.

Dr. MARCOS A. SEPULVEDA
Laboratorio: Bandera 730, Teléfono N.o 832. Exámenes completos sangre, orina, esputos, etc., cultivos autovacunas. Abierto a toda hora.

Dr. CARLOS SEAMAN
Médico cirujano. Consultas: 1.30 a 4. Trasladóse: Delicias 225.

Dr. STOLTING
Oculista. Médico recibido Alemania y Chile. Compañía 1392. De 3 a 6.

SCHWARZENBERG TH.
Médico-cirujano. Enfermedades de niños. 2 a 3, Santo Domingo número 1523.

Dr. SOZA
Reanuda sus consultas profesionales. San Antonio 688.

Dr. KILLUMUTH SIEVERS W.
Médico cirujano. Domicilio: Molina 672. San Antonio 275. De 2 a 3 1|2.

Dr. TORRES TORRES
Jefe Clínica Prof. Koner. Enfermedades internas y cirugía. Catedral 1269. De 2 a 5.

Dr. VEGA MACHER
Exclusivamente pulmón. Nataniel 109. De 2 a 3.30, Lunes, Miércoles y Viernes.

Dr. VIVES BRAVO
Enfermedades niños. Trasladóse a Delicias 335. Teléfono 2895.

Dr. G. E. VIDAL S.
Delicias 2696. Teléfono 245. Estación. Consultas: 5 a 6.

Dr. J. M. VERGARA KELLER
Regresó de Europa. Partos, ginecología, Agustinas 823. De 2 a 4. Teléfono 2355.

Dr. ANGEL VIDAL OLTRA
De 1 a 3, Catedral 1433. Teléfono 2006.

Dr. RAUL VENTURA JUNOA
Médico residente Hospital Salvador. Medicina general. Esp. sistema cardio-vascular. Monjitas 559. 4.30 a 6. Teléfono 3328 y 395.

Dr. VILLAGRA
Estudios Europa. Unicamente pulmón. Rayos X. 2-6. Dieciocho 437-A. Teléfono 131 (Parque).

Dr. JAIME VIDAL OLTRA
Ex-director Sanatorio San José para tuberculosis. Pulmón, corazón, estómago. 3 a 5. Catedral 1433. Teléfono 2006.

Prof. Dr. VARGAS SALCEDO
Exclusivamente cirugía. Trasladóse, Compañía 2499. Teléfono 1060. Martes, Jueves, Sábados. 2 a 5.

Dr. VICUÑA HERBOSO
Jefe clínica servicio prof. García Guerrero. Hospital San Vicente. Medicina interna especialmente enfermedades del corazón. Martes, Jueves, Sábados. 2.30 a 4.30. Almirante Barroso 270. Teléfono número 1050.

Dr. YAÑEZ G.
Estudios Europa. Piel, sífilis, venéreas. Trasladóse: Delicias 865. De 4 a 6. Casilla 618.

Dr. WAUGH ALDUNATE
Estudios Europa. Especialmente enfermedades internas. Venéreas. Sífilis. Reacción Wasserman. 3 a 4. Compañía 1853.

Dr. WEINSTEIN
Estudios Europa. Enfermedades de la piel, sífilis y venéreas. Radioterapia y luz ultra-violeta. Agustinas 1357. De 2 a 5.

Dr. WIREN
Oídos, nariz, garganta, Compañía número 1606. De 2 a 3.

DENTISTAS

Dr. CLODOMIRO CONTRERAS
San Antonio 451. Teléfono 3692. Horas: 9 a 11 y 3 a 6.

Dr. GALLARDO GONZALEZ
Estudios en Filadelfia. Consultas: diurnas y nocturnas. Echaurren 26. Regresó.

Dr. CERDA LOPEZ
Dentista. Especialista coronas y puentes. Riquelme 47. Teléfono 1642.

PEDRO MENDEZ
Estudios Estados Unidos, Europa. Honorarios moderados. Huérfanos 782.

ROMAN RAVELLO
Dentista. Operaciones indoloras. Especialmente placas, puentes, Huérfanos 1616.

JUAN FERRARI C.
y M. VALDIVIESO MORALES
Dentistas. San Antonio 880.

ARMANDO MORA PINOCHET
Dentista. Trasladóse: Santa Rosa 672.

C. VALENCIA COURBIS
Ayudante Escuela Dentística. Operaciones indoloras. Teatinos 50.

ALFREDO MU
Extracción sin do
Puentes, placas, T
dos, Compañía 13

WENCESLAO
Dentista. Tratamie
tracción sin dolor.

ISAAC VA
Especialidad enfer
tracciones difíciles
tes, 2 a 5. Diecioc

CLINICA DENTAL
ZUELA BA
Atendida por médic
tro dentistas espec
me 47. Teléfono 1

VETERINA

SCHMIDT
Enfermedades an
Llamados domicili
457. Teléfono 86
2 a 6.

ARQUITE

OFICINA DE CON
Económicas
E. LEOPOLDO
Morandé 67. Teléf
N.º 380.

EDUARDO
Construcciones, tra
reparaciones, Hon
ciento. Huérfanos

MATRO

MATRONA
Recibe pensionistas
micilio. Inyecciones
si esquina Vicuña
cuadra 10 de Julio.

MATERNIDAD
Lucrecia Arce de
enfermera. Pension
raciones. Ibáñez

Mme. E. FR
Matrona francesa,
nida Matta 72, es
kenna y Santa E

SARA OSORIO
Matrona. Pensiona
partos y curaciones
tencia a domicilio
García Reyes 631.

PENSIONADO
Mercedes Rojas,
go 930. Recibo enf
internas. Consultas

CLINICA PRIVADA
TRICI
Señora Reyes, matr
ta. Establecimiento
do por dos cirujan
Recibo enfermas de
país. Partos, precio
sultas gratis. Esmer

PENSIONADO DE
Recibe enfermas d
ses, días. Asistencia
tos 50 pesos. Turn
San Diego 57.

ANA G. VARGA
Partos. Recibo pen
Americana 627.

MATERNIDAD
Recibo pensionistas
50 pesos. Curaciones
tis, San Diego 267.

CARMELA
Partos. Asistencia
enfermas. Matucan

MASAJIS

YOLANDA
Masajes faciales elé
do desperfectos del
lidad inyecciones
Antonio 830.

VARIO

SYPH
llegó remesa de la
yecciones alemanas
SIN", a base de OR
rio coloidal neutral
Prof. Dr. Wasserma
que hay en inyecc
mente indicado para
rados, cuando no ha
demás inyecciones
toleran. Torna negat
ción Wasserman, co
ciones. Jamás irrita
riñones, ni intestino.

BOTICA G
AHUMADA

POMPAS FUNEBRES
Empresa Zenteno
ESTADO No. 17
TELEFONO N.º 4275
DELICIAS N.º 2584
TELEFONO N.º 524
Abierto día y noche. Atendidas por
CARLOS ZENTENO LOYOLA

DEFUNCION
Ha fallecido nuestro querido hijo
Luis Vicencio Azócar L.
AURELIO AZOCAR.

INMEMORIAM
Mañana Viernes, a las 9, en la Iglesia de San Vicente de Paúl, se dirá una misa por el descanso del alma de la señora
Hortensia Cisternas de Vivanco
fallecida recientemente en Viña del Mar.

DEFUNCION
Ha fallecido nuestro querido hijo y hermano,
Domingo Pellegrini Fuentes
Sus restos serán trasladados al Cementerio General, hoy Jueves, a las 4 P. M., partiendo el cortejo de su casa habitación, Recoleta N.o 762.
LA FAMILIA.

Pompas Fúnebres
"LA HUMANITARIA"
ABIERTO DIA Y NOCHE
SERVICIOS DESDE $ 30
Teléfono 244, Matadero
San Diego esquina Concepción

LUTOS
Encontrará usted el mejor surtido en plaza en el
Manto Elegante
PASAJE MATTE 29
Especialidad en tocas y sombreros de Crep-Georgette.
LA CASA NO TIENE SUCURSAL

DEFUNCION
Ha dejado de existir nuestro querido deudo, señor
Jorge González Donoso
Sus restos serán conducidos al Cementerio General, hoy a las 3.30 P. M., desde su casa habitación, Nataniel 1233.
LA FAMILIA.

MINEROS
COMPRO SULFATOS Y METALES DE COLOR, DESDE 5 POR CIENTO
X. Z., CASILLA 1763

Propuestas Públicas

Se piden por el Ministerio de Justicia, para la explotación de un taller de panadería en la Penitenciaría de Santiago. Ver en el "Diario Oficial", decreto N.º 1,113, de 21 del presente. Bases y antecedentes en la Dirección de Talleres Fiscales de Prisiones, Agustinas 1220.

Las propuestas se abrirán en la Sub - Secretaría del Ministerio de Justicia, el 10 de Julio próximo, a las 3 P. M.

J—10

SE NECESITA
Persona activa con pequeño capital, para oficina de propiedades y corretajes, instalada hace dos años.
CASILLA N.o 2091

QUADRONAL
TABLETAS ALEMANAS
Remedio instantáneo contra: Resfríos, grippe, jaquecas, neuralgias, dolores de cabeza, muelas, oídos e intestinales, etc.
NO AFECTAN AL CORAZON NI AL ESTOMAGO
Muy bien recomendadas por los médicos, según numerosos certificados que pongo a la disposición de los interesados.
En venta en todas las boticas.
Unico concesionario para Chile:
ERNESTO CLAUSSEN G.
Santiago.—Casilla 535

COMPAÑIA MINERA
"Los Bronces de Río Blanco"
(S. A.)
Morandé 57 — Santiago, Chile

Cítase a Junta General Ordinaria de Accionistas para el día 15 del corriente, a las 3 P. M., en la Oficina de la Compañía, Morandé 57, en conformidad a lo dispuesto en los artículos 24 y 25 de los Estatutos. Cítase también a Junta General Extraordinaria para el mismo día y hora, con objeto de acordar la reforma del artículo 3.o, en lo referente al plazo para la colocación de las 25,000 acciones que quedan por suscribir.

ROBERTO OPAZO VERGARA,
Presidente.

J-11

"Los Bronces de Río Blanco"
COMPAÑIA MINERA
(S. A.)
Morandé 57 — Santiago, Chile

El Registro de Accionistas permanecerá cerrado desde el día 12 al 16 inclusive.

ALAMIRO GUZMAN MORENO
Gerente.

J—10

EL ARADO DESCAMELLONAD
BULETT
NUEVO ARADO PARA
ABRIR VIÑAS
LABRA ENTRE LAS PARRAS
Suprime el trabajo de la PICOTA
Con EL, un solo hombre
abre 40 HILERAS AL DIA
UNICOS IMPORTADORES:
A. Piraud y Cía.
Sto. Domingo N. 1226
Casilla 3752
SANTIAGO

Compro
COCHE IDEAL
EN BUEN ESTADO
Av. MATTA 638

Necesitamos
EMPLE
que entienda en
puestos para
copia certificada
CASILLA

FOLLETIN (59)

LA CONDESA DE CAGLIOSTRO

por MAURICE LEBLANC

cía a la captura de un maniquí, e inquieto, sin duda por Josefina Bálsamo, volvía en su auxilio.

—Que la encuentre aquí y se la lleve, se dijo. ¡Qué se muera o que viva! ¡Qué sea feliz o desgraciada! No me importa... No quiero saber nada más de ella. ¡Basta! ¡Basta de este infierno!

Y sin pronunciar una palabra, sin dirigir ni una mirada a la mujer que le tendía los brazos y le suplicaba, partió...

Al día siguiente por la mañana, Raúl se hacía anunciar en casa de Clarisa de Etignes.

Para no tocar demasiado pronto a las heridas que adivinaba tan sensibles, no había vuelto a ver a la joven. Pero Clarisa sabía que él estaba allí, y en seguida comprendió que el tiempo realizaba ya su obra. Los ojos brillaban de esperanza.

—Clarisa, le dijo, desde el primer día, ha prometido perdonarme todo...

—No tengo nada que perdonarle, Raúl, afirmó la joven, que pensaba en su padre.

—Sí, Clarisa, le he hecho mucho mal. Yo también me lo he hecho, y, no es sólo su amor lo que pido, son sus cuidados y protección. Necesito de usted para olvidar espantosos recuerdos, para volver a adquirir confianza en la vida, y para combatir malas inclinaciones que nacen en mí y me arrastran hacia donde no quiero ir. Si usted me ayuda, estoy seguro de que seré un hombre honrado. Me comprometo sinceramente a ello y le prometo que seré feliz. ¿Quiere ser mi esposa, Clarisa?

Ella le tendió la mano.

EPILOGO

Como Raúl suponía todo el vasto sistema de intrigas tendido para la captura del famoso tesoro quedó en la sombra. El suicidio de Beaumagnan, las aventuras de la Pellegrini, la misteriosa personalidad de la condesa de Cagliostro, su huída, el naufragio del Gusano de Luz, fueron otros tantos hechos aislados que la justicia no pudo o no quiso relacionar nunca unos con otros. La memoria del cardenal arzobispo fué destruída o desapareció. Los socios de Beaumagnan se desunieron y no hablaron. Nadie supo nada.

Con mayor razón el papel de Raúl, en todo este asunto no podía ser sospechado y su matrimonio pasó inadvertido. ¿Por qué prodigio consiguió casarse bajo el nombre de vizconde de Andrézy? Indudablemente, este "tur de force" debe atribuirse a los formidables medios de acción que le daban los dos puñados de piedras preciosas sacados del tesoro. Con eso se compran muchas complicidades.

Y, evidentemente, de igual modo fué escamoteado un día el nombre de Lupin. Sin ningún documento de estado civil, sin ningún papel auténtico no se habló nunca de Arsenio Lupin, ni de su padre Teofrasto Lupin. Legalmente sólo quedó el vizconde Raúl de Andrézy el cual partió en viaje a través de Europa, con la señora vizcondesa Clarisa de Etignes.

Dos acontecimientos señalaron esta época. Clarisa dió a luz una hija que no vivió. Y, algunos meses más tarde, se enteraba de la muerte de su padre.

En efecto, Godofredo de Etignes, y su primo Bounetot, perecieron durante un paseo en bote. ¿Accidente? ¿Suicidio? Los dos primos, en los últimos tiempos de su vida, pasaban por locos, y generalmente se admitió que se habían suicidado. También circuló la versión de un crimen y se habló de un yate de paseo que había hundido el bote huyendo después. Pero no existían pruebas.

Fuera lo que fuese. Clarisa no quiso tocar la fortuna de su padre. La donó a instituciones de caridad.

Trascurrieron algunos años aún años encantadores e indolentes.

Raúl cumplió una de las promesas que había hecho a Clarisa... Ella fué profundamente feliz.

La otra promesa no la cumplió: no fué honrado.

Eso no podía cumplirlo. Tenía en la sangre la necesidad de tomar, de cambiar, de sofisticar, de engañar, de divertirse a expensas de los demás. Era, por instinto contrabandista, filibustero, merodeador, pirata, conspirador, y sobre todo, jefe de la gavilla. Por otra parte, en la escuela de la Cagliostro se había dado cuenta con cierto orgullo de las cualidades verdaderamente excepcionales que lo hacían incomparable. Creía en su genio. Se atribuía derechos a un destino fantástico, en oposición con el destino de todos los hombres que vivían al mismo tiempo que él. Estaría muy por encima de todos ellos. Sería el amo.

Sin que Clarisa se enterase y sin que la joven tuviese nunca la menor sospecha dirigió empresas y tuvo éxitos en asuntos en los que cada vez más, se afirmó su autoridad y se desarrollaron sus dotes realmente sobrehumanos (1).

Pero, ante todo, se decía, el reposo y la felicidad de Clarisa. Respetaba a su esposa. Que fuese, y sobre todo, que se supiese la esposa de un ladrón, eso nunca lo admitió.

Su felicidad duró cinco años. Al principio del sexto Clarisa murió a consecuencia de un parto. Dejaba un hijo llamado Juan.

Ahora bien, al día subsiguiente, aquel hijo desapareció sin que el menor indicio permitiese a Raúl de vivía, ni cómo había podido entrar en la casita de Auteuil, donde vivía, ni cómo había podido entrar.

En cuanto a saber de dónde provenía el golpe, sobre ese punto no cabía duda. Raúl que no dudaba que el naufragio de los dos primos había sido provocado por la Cagliostro; Raúl que, después se había enterado además, que Domingo había muerto envenenado, Raúl consideró como comprobado que la Cagliostro había organizado el rapto.

Su pena lo transformó. No teniendo ni mujer ni hijo que lo contuvieran, se lanzó resueltamente por la vía hacia donde lo arrastraban tantas fuerzas. De un día para otro se convirtió en Arsenio Lupin. Ya no hubo reservas. Ya no hubo consideraciones. Al contrario. Escándalos, provocaciones arrogancia, una ostentación de vanidad, de mofa; su nombre en las paredes, su tarjeta dentro de las cajas de hierro. ¡Arsenio Lupin, en suma!

Pero ya fuera bajo este hombre, o bajo los diversos nombres que se divertía en tomar, ya se hiciera llamar conde Bernardo de Andrezy (había robado los papeles de un primo de su familia, muerto en el extranjero), u Horacio Velmont, o Coronel Sparmi nte, o duque de Cramerace, nine, o don Luis P pre y en todas p de todos su avatar las máscaras busca tro, buscaba a su

No pudo encont No volvió a ver Bálsamo.

¿Vivía todavía? arriesgarse entrap ¿Continuaba per tando? Por lo que ¿debía acaso adm naza eternamente él, desde el mismo ruptura llegaría alguna venganza rapto de su hijo?

Toda la vida de locas empresas, manas, triunfos nes desmesurada extravagantes, todo ría desarrollarse acontecimientos le ponder a aquellas guntas.

Y por eso resulta ra aventura se re cuarto de siglo de ahora se compli como su última

FI

---

(1). —La conquista del tesoro de la casa de Francia, segundo secreto de la Cagliostro, y el descubrimiento de aquel impenetrable refugio de donde quince años más tarde no se la pudo desalojar sino mediante el auxilio de una flotilla de torpederos, datan de esta época. (La aguja hueca.- N. del A.

LA NACION

Santiago, Julio 10 de 1924

EVISEMOS NUESTRA DIVISION TERRITORIAL

En más de una oportunidad, propósito de inconvenientes que actualidad ha puesto ocasiolmente de relieve, hemos llaado la atención de los poderes blicos hacia la necesidad de acticar una revisión de la diuón política del país, con el jeto de recomponer y regulari. las jurisdicciones administivas, judiciales, municipales, ., que en muchos puntos de la pública son motivo de confunes y molestias susceptibles de er grave transcendencia sobre portantes intereses de carácter blico o particular.

A estas irregularidades se sun como factor determinante de reforma y rectificación meica y concienzuda de la deliación de las divisiones juriscionales internas, las necesida que crea el desarrollo económo de ciertas regiones, para las les la actual organización ninistrativa va resultando inciente.

Pronto hará cuatro años que. ocasión del último censo degráfico, hicimos notar las desadables y a veces pintorescas cultades a que dieron lugar ante esa operación las inseidades en la delimitación de divisiones y subdivisiones te oriales. Entonces se vulgari n las incidencias y las curio. anomalías que engendra en rsas provincias esa situación gular. El país se enteró con esa de que su división ina, al cabo de más de un si de vida republicana, adolede deficiencias absurdas, inprensibles en una nación que en el Continente de cierta tación de bien organizada.

dieron a conocer peregriepisodios de desconcierto adistrativo, para los cuales tuvo pinión comentarios humorís. Era mejor reír, por la ra apuntada en la acerba divisa Beaumarchais... Pero en los ulos de dirección y responidad donde siempre debe r una seria preocupación los asuntos grandes y peos de la administración, no desgraciadamente interés ctividad por poner remedio extraña situación denun.

anto se ha hecho en el sende remediarla se reduce a proyecto de ley que el Mio del Interior don Eliodoro z, presentó hace años, desti a realizar la reforma norzadora que tal esta[illegible] de coace indispensable.

tretanto, la poca fijeza soos límites geográficos de las ncias, los departamentos, omunas; las contradicciones ntes en la delimitación de urisdicciones judiciales, po y municipales de determi secciones del territorio na; la falta de normas preci expeditas en una materia elemental de la vida admi tiva, ocasionan cada día di ades, conflictos de compe , perjuicios directos y reflelos particulares, a las Mulidades, a la administración neral.

y centros poblados donde uncionarios de un servicio co, digamos la instrucción, den del Gobernador de una era departamental, mientras servicios se hallan subordi a la Gobernación del demento vecino. Algo pareciurre con respecto a las conciones sobre haberes, cuyo lo hacen alternativamente, determinados predios, dos cipalidades distintas, cuando urre que por falta de seguen los límites jurisdicciona las percibe ninguna de las ¿Y qué decir de las moles graves peligros que esta ta situación genera con resa la constitución de la fapor la confusión existente delimitación de las circunsones del Registro Civil?..

trata, como es fácil advertir. problema de considerable d y de urgencia permanen ahí que cualquier instante portuno para emprender su ón definitiva.

es menos urgente la nec de reformar la división po del territorio en conformi las exigencias que el deso de ciertas regiones va gedo. Al Sur de la provincia oquimbo, por ejemplo, y al de la de Aconcagua, hay egión de intensa vida mine agropecuaria, densamente da, y que sin embargo se una extensa laguna en el administrativo del país. Se igualmente alejada,—centede kilómetros—de los os provinciales: La Serena, Felipe. La flanquean por el y por el Sur hondos valles a recluyen en sí misma, conyendo a adjudicarle carácvida propios.

cer de esa zona la provincia hoapa, dotándola de los eleos administrativos de que parece, es hoy por hoy una ncia imperiosa de su deslo.

las mismas condiciones se la vasta región agrícola y forestal que rodea a la ciudad de Loncoche; es una zona en que alienta bajo intensos impulsos propios de desenvolvimiento, de trabajo y producción. Le falta el estímulo de una organización administración adecuada. Y de ahí que la creación del departamento de Loncoche, formando parte de la provincia de Valdivia, sea una aspiración regional tan vehemente como justificada.

Hemos citado sólo dos casos, y hemos recordado superficialmente la situación irregular de los límites jurisdiccionales internos del país. Ahondar en estas materias nos llevaría seguramente demasiado lejos. Sin embargo, cuanto hemos insinuado es ya bastante expresivo de la necesidad nacional que se ofrece a la atención de los poderes públicos en estas materias, y de la acción reparadora, por tanto tiempo retardada, que ella urgentemente impone.

DEBE HACERSE A CAMPO ABIERTO

por CONRADO RIOS GALLARDO

El 9 de Julio se jura la bandera en todos los Regimientos y Batallones de la República. Es el día consagrado para prestar juramento de honor, de lealtad al emblema nacional. El 9 y el 10 de Julio setenta aguerridos veteranos, vencedores en cien batallas, defendieron hasta la muerte el pabellón patrio. Habían triunfado como bravos y supieron morir como espartanos.

Durante dos días de combate desigual, peleando uno contra cien, formaron escolta a la bandera, y la escolta terminó junto con el último soldado y el último disparo.

Aquel combate es el crisol de la historia militar de Chile. Es posiblemente el acto más gigantesco de sus páginas, ennoblecidas por acciones heroicas y sacrificios sublimes. Los días 9 y 10 de Julio setenta soldados de la República fijaron para siempre los deberes del ciudadano para con la Patria.

El Gobierno, como un homenaje a la memoria de aquellos bravos, como demostración de reconocimiento a su sacrificio, ha fijado ese día, para que en todos los cuarteles de la República el recluta preste juramento de fidelidad a su bandera. Después de aquel acto el recluta pasa a ser soldado, el soldado pasa a ser ciudadano.

De todas las ceremonias milit[illegible] ninguna más imponente, ninguna más importante, ninguna más grande en significado y en valer, que el juramento a la bandera.

ha sabido siempre respetar en la mente del soldado el recuerdo de aquel compromiso solemne. En su corazón queda vibrando el estampido de cien fusiles o de los cañones de una batería, que afianzan con sus fuegos al cielo su juramento de honor.

Esta ceremonia se había celebrado, casi invariablemente, dentro de las cuatro paredes de cada Regimiento o Batallón. Ha tenido el señor Comandante General de Armas y Comandante de la II División, General don Pedro Pablo Dartnell, una feliz iniciativa que constituye toda una innovación.

Los Regimientos de Infantería Buin y Pudeto han abandonado el círculo estrecho [illegible]tivos cuarteles, han ido en la mañana de ayer en tenida de gran parada, precedidos de sus estandartes a prestar juramento de fidelidad a la bandera, al pie del Monumento de "Los heroes de la Concepción", labrado por el cincel magnífico de la grande artista señora Rebeca Matte de Iñiguez.

Ha sido feliz el señor General al tomar esta sabia resolución. Ha hecho bien en hacer abandonar sus cuarteles a aquellos dos regimientos, hacerlos desfilar por nuestras calles y avenidas al compás de sus pitos y tambores, para que hayan ido a jurar lejos de su hogar, a campo descubierto, en presencia de un enorme público, morir por la Patria.

Lo que el señor General ha hecho en Santiago con dos Regimientos debe hacerse en todo el país. Los Regimientos deben ir a jurar la bandera en la Plaza de Armas o en el sitio más importante de sus respectivas guarniciones. Se trata del acto más trascendental en la vida de cada ciudadano y de cuyo compromiso depende en el campo de batalla la suerte de las armas y el porvenir de la República.

Habría sido un acto soberbio, extraordinario, si todos los Regimientos de Santiago, hubiesen jurado la bandera a lo largo de la Alameda, de nuestra verdadera Avenida Apia, a los pies de cada monumento que perpetúa el recuerdo de un padre de la Patria o de un prócer de la historia.

En estos tiempos menguados es necesario que los Regimientos salgan con sus estandartes a la plaza o a la avenida, que presten juramento en presencia de sus conciudadanos, porque hay que redoblar el culto a la bandera, sembrar en todos los corazones el amor a la Patria y el respeto a su historia.

A sus Regimientos el pueblo sólo les ve en la tradicional parada militar del 19 o cuando la muerte arrebata la existencia de un ciudadano constituído en dignidad. El 9 de Julio debe el pueblo recordar el juramento que prestó o tener presente el deber que tiene para con la Patria.

El acto más hermoso del soldado y más dignificante del ciudadano, no debe nunca más realizarse a puertas cerradas.

C. R. G.

EL HOMBRE DEL DIA: DON FRANCISCO CAMBO

Sus opiniones sobre el fascismo y sobre la política española

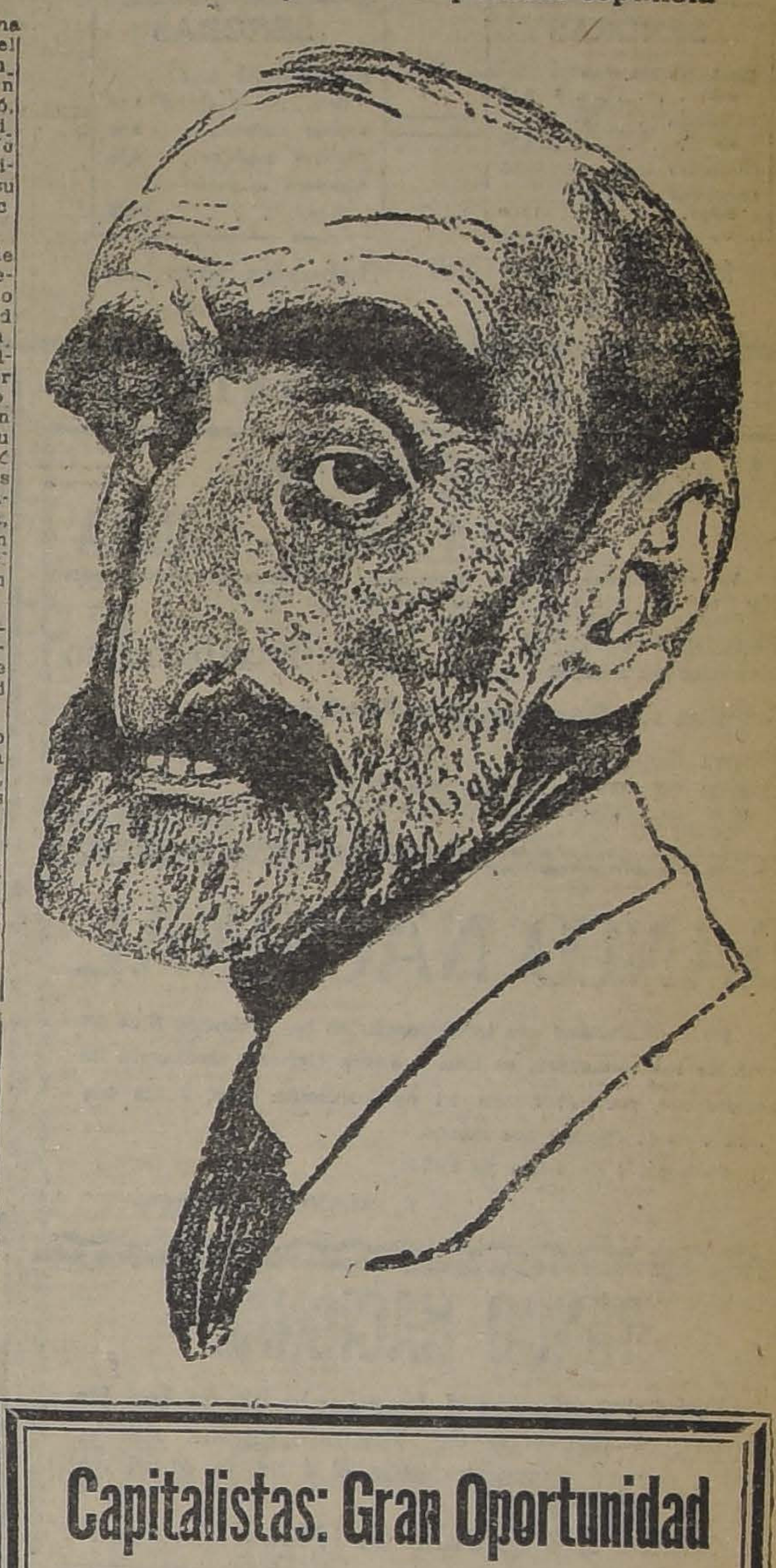

Por la combinación transandina de esta noche, llega al país el ilustre político catalán, don Francisco Cambó. Algo dijimos ya en estas columnas del señor Cambó, trazando a grandes rasgos su brillante carrera de estadista. No está demás ahora completar la silueta del político, revelando su pensamiento sobre asuntos de actualidad.

El señor Cambó ha puesto pie en tierra americana con el deliberado propósito de no hablar sino de negocios; pero la tenacidad periodística le ha hecho quebrantar su voto, y el político ha tenido, mal de su grado, que revelar algo de su pensamiento sobre política de España y de Italia. A un periodista que le fué a ver a su llegada a Montevideo, le recibió con alma de hielo y le cortó las interrogaciones con una salida contundente: "No hablaré de política, porque el político ha muerto". Sin embargo, un instante después, el señor Cambó expresaba su opinión sobre el fascismo.

Para conocer al político, el camino más recto, es el de sus opiniones. Oigamos entonces lo que el señor Cambó dice de Mussolini y de su política:

—El fascismo es un producto esencialmente italiano. Nació a raíz del desengaño de la victoria, obtenida por Italia con sacrificios que quedaron sin recompensa. Ello creó la agitación de las corrientes comunistas, la amenaza de destrucción de las instituciones y el fin de un Estado. Una corriente de patriotismo, encarnado por las huestes de Mussolini, impidió la consumación del desastre. En su momento, el fascismo fué eficaz. Su razón de ser terminaba con el retorno al orden... Pero la democracia, a la postre, ha sufrido, como en otras naciones...

El periodista se tira en seguida a fondo, y pone al señor Cambó el plato de la política española. El entrevistado, vacila, pero luego avanza:

—El problema español es cosa diferente. No puede ocultarse que la crisis de gobierno que se palpa en ciertas naciones, entre otras causas, la origina el poder parlamentario... Nombrarlas todas sería... traicionarme. En Europa el poder parlamentario es excesivamente fuerte, al punto de hacer sentir su presión sobre el Ejecutivo, lo que se traduce en la ineficacia de éste o en una dictadura. Lo estamos experimentando. Desde luego, creo que es un momento de transición el que están sufriendo los pueblos y que, después de los tanteos indispensables que se vienen realizando en la mayoría de los países afectados por la crisis a que antes he aludido, la política general de Europa ha de orientarse hacia la concreción de un estado social que, sin duda laguna, no ha de ser el de la caótica Rusia actual ni el que imperaba en tiempos del czarismo...

Y tras estéril búsqueda en la visión del futuro, reponiéndose, persistía en su afán:

—Me he desviado de...

Este es el político actual; por lo menos esto es lo que piensa de los dos fenómenos políticos más interesantes de este último tiempo. Pero lo dicho: el señor Cambó no viene como político, sino como hombre de negocios.

Es claro que nosotros lo recibimos, además, como hombre de extraordinario talento.

ORDEN NUEVA Y EXCLUSIVA
A 25 metros calle Bandera
Y EN PLENO CENTRO COMERCIAL
VENDEMOS DE GRAN OCASION
MAGNIFICA PROPIEDAD CON 2,000 m2.
INDICADA PARA DUPLICAR CAPITAL
Transformándola, aprovechando su edificio
Que es de dos pisos, sólido, o revendiéndola
En sitios para firmas comerciales

Es una oportunidad única, que pertenece desde hace más de 30 años a su dueño actual, quien tiene ahora interés en venderla rápidamente. Con un gasto de $ 100,000 puede producir más de un 15 o|o. Deuda de $ 290,000 al Banco Hipotecario.

ANTECEDENTES COMPLETOS DARA
ALEJANDRO GREENE CRUZAT
Sección Propiedades urbanas
Oscar Greene Valverde y Jorge Guzmán Palacios
TEATINOS 86. — CASILLA 3722

Viña San Pedro
(J. G. Correa Albano)
Es la marca mas acreditada

VENDO

$ 80,000. Pío IX, chalet moderno, dos pisos y entresuelo. Consta de salón, escritorio, dos halls, comedor, 3 dormitorios pieza toilette, baño, dependencias, jardín al frente.

$ 72,000. Central, un piso, frente estucado imitación piedra. Consta de 7 piezas, hall, baño, 3 dependencias, patio, salón, parquet nacional, luz eléctrica y gas.

$ 65,000. Barrio Estación Alameda, próxima Portal Edwards. Un piso; construcción moderna. Consta de salón, escritorio, hall, comedor, galería, 5 dormitorios pieza de baño, dependencias. Deuda Caja Hipotecaria. Facilidades de pago.

$ 60,000. Cerca de Avenida Irarrázaval, Pedro Lucio Cuadra, esquina, casa habitación de un piso. Consta de 9 piezas, galería baño, dependencias, galpón de 2 pisos. Luz eléctrica, jardines, parrones, árboles frutales.

Carlos Ossandón B.
168 — BANDERA — 168

LABORATORIO CLINICO
— DEL —
Dr. Leonidas Corona T.
Delicias 868 — Teléfono 2483
Reacción Wassermann. Sección Química. Sección de Bacteriología.
Tratamiento de la bronquitis crónica.
AUTOVACUNAS

JUBOL
regulariza el intestino, fija una hora constante a los "Jubolizados"
Estreñimiento
Enteritis
Jaquecas
Reeduca el Intestino

TRAJES MODELO CAZADOR
y Sobretodos para colegiales
RECIBIMOS UN NUEVO SURTIDO CONFECCIONADO EN CASIMIRES INGLESES
— VISITE —
EMILIO DELPORTE Y CIA
— BANDERA ESQ. ROSAS —

JUGO DE UVA
Marambio
PEDIDOS: TELEFONO 2821

Capitalistas: Gran Oportunidad

Tenemos siete propiedades de renta que producen un 14 por ciento, en calles SAN DIEGO, AVENIDA MATTA, SANTA ROSA, INDEPENDENCIA, RECOLETA, MONJITAS, etc. Sus precios son: $ 425,000, $ 260,000, $ 220,000, $ 140,000, $ 250,000, $ 120,000. Estas propiedades están muy bien situadas y son de buenas construcciones, algunas nuevas se componen de almacenes y casas.

Si usted desea hacer una buena inversión, recurra a la oficina más prestigiada por su seriedad y actividad.

1125 – AGUSTINAS – 1125
LUIS SILVA CORTES Y Cía.

Fonck y Cía
ACABAN DE RECIBIR
COLCHAS
DE
Alpaca y Vicuña
SANTO DOMINGO 887.

FONOLAS PATHÉ
AGENCIA GENERAL EN CHILE: AHUMADA N.° 345
ESQUINA PASAJE MATTE
ULTIMOS DIAS
DE NUESTRA GRAN REALIZACION
ANTES DE BALANCE

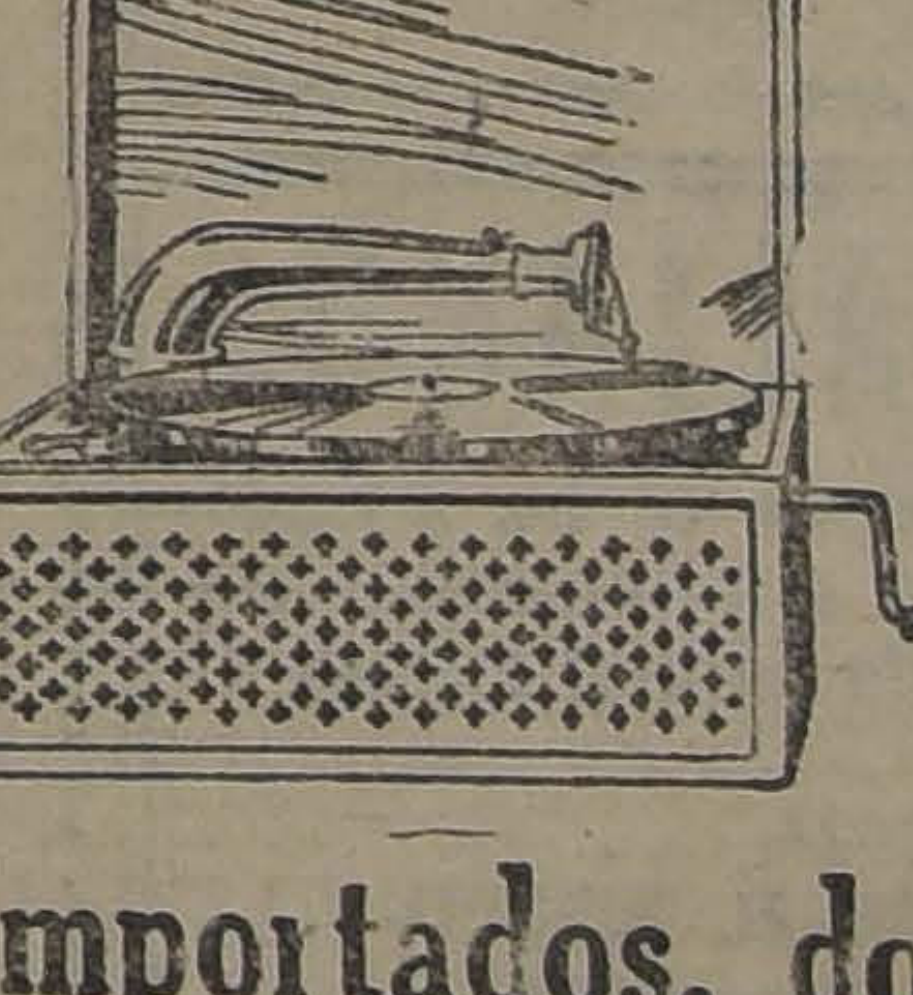

FONOLA PORTATIL
MECANISMO PERFECCIONADO
SONIDOS NITIDOS

AL PRECIO EXTRAORDINARIO
DE
$ 190.-

Discos importados, doble faz
REALIZADOS A
$ 19.50, $ 15.50, $ 14.00 Y $ 8.50

VER LAS GRANDES REBAJAS EN TODAS NUESTRAS FONOLAS

PROPUESTAS
Solicitamos propuestas para fabricar 15,000 pones para barriles cerveceros, según especificiones y muestras que los interesados pueden tirar de nuestra imprenta.
FABRICA DE CERVEZA "ANTOFAGASTA"
J-11

TRATAMIENTO INTENSIVO DE
LA ANEMIA, CLOROSIS, CONSUNCION, ETC.
—POR LOS—
COMPRIMIDOS DE SUERO OLIVIERO (Equiserine)
a base de suero de caballo, hierro fisiológico y extracto hepático.
Acción segura y rápido aumento de los glóbulos rojos en todas las afecciones en que el organismo pierde su Hemoglobina.
De venta en todas las Farmacias y Droguerías. Agente Concesionario.
VICTOR CORRY.— MONJITAS 739.— SANTIAGO

Medias lana
$ 7.50

SEÑORAS

Camisetas con mangas. . . . . $	3.15
Camisetas 1|2 lana.	10.50
Camisetas lana. . . .	19.50
Camisetas afraneladas.	19.50

Medias gruesas
$ 1.80

Camisolas moletón apañado, $ 12.50

SEÑORAS

Calzón jersey muy fino. . . . . . . $	5.50
Calzón moletón. . .	2.80
Refajos moletón. .	9.90
Calzones afranelados.	12.80

Bufandas pura lana, $ 15.50

Combinaciones moletón imperio
$ 15.00

SEÑORAS

Camisones moletón grueso. . . . . $	17.50
Camisones moletón, bordados. . . .	24.50
Camisones muy gruesos.	28.50

Bufandas seda, largas, $ 29.90

Camisolas moletón, bordadas, $ 18.00

ALMACENES
Al Precio Fijo
57 Ahumada 57

TODOS LOS ARTICULOS QUE REALIZAMOS SON DE LA MAS ALTA CALIDAD Y PERFECTA CONFECCION

Paraguas seda Gloria, $ 38.00

Capitas moletón,
$ 12.00

NIÑAS

Camisones moletón. $	9.50
Refajitos moletón. .	4.40
Camisolas moletón adornadas. . . .	6.80
Calzón franela. . .	4.50

Ajuares Otomán,
$ 55.00

Vestiditos moletón y piqué, 1 a 3 años, $ 10.80

GUAGUAS

Camisetitas. . . . $	2.20
Paletocitos moletón e piqué.	4.50
Mantillas moletón	5.50
Polainas lana. . .	4.30

Pañuelos tejidos lana, $ 35.00

Capitas Pi
lana, $ 5
Capitas
$ 19.8

Abrigo
Un lote para
ras. . . .
Un lote para
Vestidos
12 años. . .

Pañuelos
lana, $ 3
Pañuelos
ra, $ 18

SOCIEDADES ANONIMAS

BALANCE Cía. DE SEGUROS LA ANGLO - CHILENA

En el Balance de esta Compañía, publicado en nuestra edición de ayer, por un error de composición figuran:

Balance General
Ganancias y Pérdidas . . . . $ 110,012.20

Cuenta de Ganancias y Pérdidas
Utilidad líquida. Total . . . . $ 119,042.20

ENTRE TANTO, A AMBAS CANTIDADES CORRESPONDE LA CANTIDAD IGUAL DE . . . . $ 110,042.20

BANCO NACIONAL

En conformidad con lo dispuesto en los artículos N.os 37 y 38 de los Estatutos, se cita a Junta General Ordinaria de Accionistas, para el Lunes 14 del corriente mes, a las 4½ P. M., en la Oficina del Banco.

Satiago, 4 de Julio de 1924.

V. BLANCO, Presidente.

J-14.

BANCO NACIONAL

Para los efectos del artículo 43 de los Estatutos, el Registro de Transferencias de Acciones, estará cerrado desde el 4 hasta el 14 del actual inclusive.

Santiago, 3 de Julio de 1924.

ABEL GOMEZ,
DIRECTOR - GERENTE.

J-14.

BANCO DE CHILE

En virtud de lo dispuesto en el artículo 46 de los Estatutos, se cita a los Señores Accionistas a Junta General Ordinaria para el Viernes 11 del presente, a las 3 P. M.

Santiago, 1.o de Julio de 1924.

AUGUSTO VILLANUEVA G.
Presidente.

BANCO DE CHILE

Para los efectos del artículo 52 de los Estatutos, el Registro de Transferencias de Acciones permanecerá cerrado desde esta fecha hasta el 11 inclusive del presente mes.

Santiago. 1.o de Julio de 1924.

PEDRO A. TORRES.
Director-Gerente.

J—11

BANCO ESPAÑOL DE CHILE

En virtud de lo dispuesto en el artículo 45 de los Estatutos del Banco, cítase a Junta General Ordinaria de Accionistas para el Sábado 12 del actual, a las 2 P. M.

Valparaíso, Julio 2 de 1924.

FRANCISCO DE CASO,
Presidente.

BANCO ESPAÑOL DE CHILE

De conformidad con lo dispuesto en el artículo 27 del Reglamento del Banco, queda cerrado el Registro de Transferencias de Acciones desde el 2 hasta el 12 del corriente, ambos inclusive.

Valparaíso, Julio 2 de 1924.

MANUEL CASTRO VALDIVIA.
Gerente.

J—12

BANCO ITALIANO

En conformidad a lo dispuesto en los artículos 43 y 44 de los Estatutos, se cita a los señores Accionistas a Junta General Ordinaria para el Sábado 19 del corriente, a las 3 P. M.

Valparaíso, 8 de Julio de 1924.

ANGEL MINETTI.
Presidente.

BANCO ITALIANO

Para los efectos del artículo 48 de los Estatutos, el Registro de Transferencias de Acciones quedará cerrado desde el 9 al 19 del corriente mes, ambos inclusives.

Valparaíso, 8 de Julio de 1924.

CARLOS CASTILLO V.
Gerente.

J-19

"LA ALSACIA"

COMPAÑIA NACIONAL DE SEGUROS

AGUSTINAS N.o 1136

Cítase a los señores accionistas, a Junta General Ordinaria, para el Jueves 10 del presente, a las 5 P. M., en el local de la Compañía.

Santiago, 1.o de Julio de 1924.

JAVIER ORTUZAR,
Presidente

J-10.

Compañía Chilena de Tabacos

JUNTA GENERAL ORDINARIA DE ACCIONISTAS

Se cita a los señores accionistas a Junta General Ordinaria, para presentarles la Memoria y Balance de las operaciones de la Compañía, correspondientes al primer semestre de 1924, para el día 22 del presente mes, a las 2 P. M., en el local de la Bolsa Comercial, calle Cochrane N.o 695.

MANUEL FERNANDEZ GARCIA,
Presidente.

El Registro de Accionistas quedará cerrado desde el 12 al 22 del actual, ambos inclusives.

EL GERENTE.

Valparaíso, 10 de Julio de 1924.

"UNION CHILENA"

COMPAÑIA DE SEGUROS

FUNDADA EL AÑO 1858

De orden del Consejo, se cita a los señores accionistas a Junta General Ordinaria en la oficina de la Compañía, calle de Moneda N.o 1140, para el día Martes 15 del presente, a las 3 P. M.

Santiago, Julio 5 de 1924.

JOAQUIN L. ERRAZURIZ,
Administrador.

15-J

Sociedad Estañifera "COLOMBIA"

En conformidad a lo acordado por el Directorio en sesión de 25 del presente, se pone en conocimiento de los señores accionistas, que desde esta fecha hasta el 12 de Julio próximo deberán pagar una cuota de $ 1.25 moneda corriente por acción.

El Registro de Accionistas permanecerá cerrado desde el 28 de Junio hasta el 12 de Julio próximo inclusive.

EL DIRECTOR-GERENTE.

Santiago, Junio 26 de 1924.

J—12

SOCIEDAD EL TATTERSALL

Cítase a Junta General Ordinaria de Accionistas para el Viernes 11 del presente a las 4 P. M., en nuestra oficina, Huérfanos 1287.

Santiago, 2 de Julio de 1924.

ENRIQUE ORTUZAR V.,
Presidente

Para los efectos de la citación a Junta General de Accionistas el Registro de Transferencias de acciones permanecerá cerrado hasta el 11 del presente inclusive.

Santiago, 2 de julio de 1924.

DANIEL RISOPATRON M.
Gerente

J—11

Ferrocarril Eléctrico de Santiago a Talagante y Peñaflor

Cítase a junta general extraordinaria de Accionistas para el día 11 de Julio, a las 4 P. M. en Gálvez N.o 81, para tratar de la formación de la Sociedad Anónima y la venta de la Comunidad.

EL PRESIDENTE.

CEMENTO MELON

UNICO CEMENTO PORTLAND, DE FABRICACION NACIONAL
OFRECE PARA ENTREGA INMEDIATA

$ 31.00 m. c. los 3 sacos (igual 1 barril), puesto en carro en Calera por carros completos.
$ 12.20 m. c. el saco, en los depósitos autorizados.

ACONSEJAMOS A NUESTROS CLIENTES PREVENIRSE CONTRA FALSIFICACIONES

Sociedad Fábrica de Cemento de "El Melón"

CASILLA 3514 AGUSTINAS N.° 1148 TELEFONO INGLES 27

CASA DE MAQUINAR

TEODORO PREISLER B.— SANTIAGO.— HUERFANOS 24

OFRECE A PRECIOS DE VERDADERA OCASION

ARADOS nuevos y usados, 15 tipos.
BOMBAS centrífugas y a vapor.
BATIDORAS, varios tamaños, para mantequilla.
CALDEROS horizontales y verticales.
COREAS.
CAÑERIA negra de 2".
CABLES de acero.
CARROS Decauville, de volcar y planos, de 50 y 60 ctms.
CHANCADORAS para piedras, carbón y granos.
CAMPANAS de bronce.
CARRETILLAS, chuzos, cadenas y combos.
DESGRANADORAS de maíz.
DESCREMADORAS, de todos tamaños.
DESCLARINCILLADORAS.
DESCANSOS.
EJES de transmisión.
EJES para sierras.
EJES para carretas.
ESCALA de caracol.
ELEVADORES, varias clases.
ESLABONES, gran surtido.
ESTANQUES para agua.
FUELLES para fragua.
FRAGUAS portátiles.
GATAS de 10 toneladas.
HARNEADORAS, varias marcas, para granos y papas.
HACHA automática para leña.
HERRAMIENTAS para fragua.
LINEA DECAUVILLE.
LLAVES de paso para agua.
MOTORES a parafina, bencina, aire caliente y eléctricos.
MALACATE.

MOTORES locomóviles a vapor, de 4, 6, 8, 1
H. P., nominales.
MOLINOS para harina
MANGUERAS de goma, varias medidas, espec
. . alta presión.
MACHONES para transmisión.
MOTORES de fierro de 1 hasta 5 poleas.
POLEAS para todo uso, gran surtido.
PALAS-BUEY sobre ruedas.
PALAS CARRILANAS.
PUNZON grande para fierro.
PUERTA para bóvedas.
RASTRAS de clavos.
ROMANAS para animales.
RUEDAS y ejes para toda clase de maquinari
RIELES gruesos y delgados.
RONDANAS, gran surtido.
REPUESTOS para maquinaria agrícola.
SEMBRADORAS para trigo, cebada, maíz, etc.
SIERRAS circulares.
TUBOS para todo todo caldero.
TRACTORES.
TUBO para grasa.
TRAPICHE, tornes mecánicos.
TRILLADORAS.
"CASE", varios tipos, de 40".
"ROBEY", de 48".
"RANSOMES", de 60".
"MASHALL", de 48" y 60".
VENTILADORES.
VARIEDAD enorme de maquinarias y útiles p
clase de usos.

COMPRO TODA CLASE DE MAQUINARIA Y MATERIALES USADOS

"LA MAPOCHO"

COMPAÑIA NACIONAL DE SEGUROS

AGUSTINAS N.o 1136

Cítase a los señores accionistas a Junta General Ordinaria, para el Jueves 10 del presente, a las 4 1|2 P. M., en el local de la Compañía.

Santiago, 1.o de Julio de 1924.

MANUEL BUNSTER,
Presidente.

J—10

"LA SANTIAGO"

COMPAÑIA NACIONAL DE SEGUROS

AGUSTINAS N.o 1136

Cítase a los señores accionistas, a Junta General Ordinaria, para el Jueves 10 del presente, a las 4 P. M., en el local de la Compañía.

Santiago, 1.o de Julio de 1924.

NICOLAS VICUÑA CORREA,
Presidente.

J—10

PROPUESTAS

El Cuerpo de Bomberos de Santiago, solicita propuestas que se abrirán el Lunes 3 de Noviembre, a las 7 P. M., en Santo Domingo 978, para proveerse de mangueras para el año de 1925.

1,500 metros de mangueras de 70 milímetros.
1,500 metros de mangueras de 50 milímetros.

Para más detalles, dirigirse a la Comandancia del Cuerpo de Bomberos, Santo Domingo 978, diariamente de 7 a 8 P. M.

EL COMANDANTE.

AVISO

Se piden propuestas públicas para la impresión de los roles de avalúos de la NACION, en conformidad con las bases y antecedentes que existen en la Dirección de Impuestos Internos.

Las propuestas se abrirán el Jueves 10 del presente, a las 2 y media de la tarde, en la Oficina del Jefe de la Sección Haberes de dicha Oficina.

EL DIRECTOR.

J-10.

AGENTE REPRESENTANTE SE NE

persona activa para hacerse cargo de la venta en cuenta propia en toda la República de Chile de un artículo norteamericano de gran aceptación, com necesario y nuevo en este país, que deja muy bu dades".

Dirigirse por carta:

NOVELTHY TRADING Co.

CALLE BELGRANO N.o 1708, BUENOS AI

MUNICIPALIDAD DE SANTI

PROPUESTAS. — ARRENDAMIENTOS

De orden de la Alcaldía se suspende, hasta el lio próximo, la subasta para el arrendamiento de mentos del Mercado Central (Almacenes exterior rías y Pescaderías). Bases y demás antecedentes guirse consultando en la Tesorería Municipal y ción del Mercado.

Las propuestas se abrirán en el hall de la M el día Jueves 10 de Julio, a las 2 1|2 P. M.

EL TESORERO MUNICI

FERROCARRILES DEL ESTAD

AVISO

PROPUESTAS PUBLICAS PARA PROVEER DE Y TRAJES IMPERMEABLES AL PERSONAL DE CARRILES DEL ESTADO

Se piden propuestas cerradas para proveer de jes impermeables a los empleados de la Empresa.

Las propuestas se abrirán en la sala del Jefe del to de Transporte, el Viernes 1.o de Agosto próximo, a

Bases y antecedentes pueden consultarse en Departamento citado.

Santiago, Julio 1.o de 1924.

EL JEFE DEL DEPARTAMENTO DE TRA

Las gestiones ministeriales continuarán paralizadas hasta la semana próxima

as divergencias surgidas entre partidos de la Alianza Liberal torno de las gestiones de orga- ción del nuevo Ministerio, no sufrido alteración alguna de ortancia durante el día de ayer.

PRESIDENTE DEL PARTIDO ERAL ALIANCISTA NOS HA- LA SOBRE LA SITUACION PRODUCIDA

n las últimas horas de la tar- le ayer tuvimos oportunidad de versar con el presidente del ido Liberal, don Tomás Ramí- Frías, a quien interrogamos so- la situación actual en cuanto refiere a la composición del vo Ministerio y a las dificulta- surgidas.

-Ustedes recordarán, nos dijo señor Ramírez, que en una reu- de los presidentes de los par- s de la Alianza Liberal, y de mesas directivas de ambas Cá- as, habida el Sábado de la pa- semana, se acordó someter a onsulta de los respectivos orga- os directivos las dificultades derivadas de las gestiones ministeriales.

Este asunto lo sometí a la consideración de la Junta Ejecutiva de mi partido, y en ella se acordó por unanimidad entregar al arbitraje de S. E. las divergencias pendientes.

Inmediatamente, el día 7, si no me equivoco, y después de dar cuenta al Presidente de la República de la resolución adoptada, la comuniqué por carta al presidente del Partido Radical, y al presidente del Partido Demócrata. No aludo al presidente del Partido Liberal Democrático, señor Zañartu, por cuanto me he impuesto por la prensa que este acuerdo ha sido aceptado, es decir, que tanto el señor Zañartu como sus correligionarios, aceptan el arbitraje del Presidente de la República.

Hasta este momento he estado a la espera de las contestaciones de los señores Aguirre Cerda y Pradenas Muñoz.

No las he recibido aún, pero puedo decirles que si el arbitraje fuera aceptado la cuestión no tendría ya complicaciones por razones que son fáciles de ver: el Presidente de la República dirimiría las dificultades.

Ahora bien, si, en el caso contrario, el arbitraje no fuera aceptado, entonces yo sometería la situación al conocimiento de la Junta Ejecutiva de mi Partido con el objeto de que ella se pronunciara sobre la actuación que corresponderá asumir en estas circunstancias al Partido Liberal Aliancista.

Como les dije, sólo espero las respuestas de los Presidentes de los Partidos Radical y Demócrata.

Nos despedimos del señir Ramírez Frías agradeciendo su amabilidad.

LAS GESTIONES MINISTERIALES CONTINUARAN PARALIZADAS

Informados de fuente oficial podemos asegurar que el Presidente de la República no iniciará nuevas gestiones ministeriales hasta después de su regreso de Talcahuano.

LA SITUACION DEL ACTUAL MINISTERIO EN LA CAMARA DE DIPUTADOS

En la sesión de ayer de la Cámara de Diputados, el representante de Tarapacá, don Pablo Ramírez, formuló diversas observaciones relacionadas con la situación de dimisionario del actual Ministerio, dos de cuyos miembros, los señores Gallardo Nieto, de Relaciones, y Belfor Fernández, de Hacienda, estaban presentes en la Sala.

El señor Ramírez se refirió a la necesidad de organizar el nuevo Gabinete con el objeto de que los Ministros concurran a las sesiones de la Cámara a informar sobre los antecedentes de aquellos proyectos cuyo despacho se solicita.

Directamente aludidos los miembros del Gabinete presentes en aquellos momentos en la Sala, el Ministro de Relaciones Exteriores señor Gallardo Nieto planteó la situación actual del Gabinete diciendo que mientras no se organizara el nuevo Ministerio ellos cumplirían con las obligaciones constitucionales que pesan sobre los Secretarios de Estado.

Proyectos cuyo despacho se ha postergado.

Se nos ha informado que la Cámara postegaría la discusión y despacho de los siguientes proyectos mientras no haya nuevo Gabinete:

Proyecto que aumenta los sueldos al personal del Ejército y Armada.

Proyecto que concede personalidad jurídica a las Fábricas y Maestranzas del Ejército.

Proyecto que reforma la ley que creó la Caja de Retiro del Ejército y la Armada.

LA COMISION MIXTA DE PRESUPUESTOS

Continuó ocupándose del Presupuesto de Industria y Obras Públicas

Ayer, de seis y media a ocho, celebró sesión la Comisión Mixta de Presupuestos presidida por el senador don Héctor Arancibia Laso.

Asistieron los siguientes señores: Senadores Héctor Arancibia Laso, Víctor Celis Maturana, Pedro Opazo, Luis Salas Romo y Juan Serrano. Diputados: Agustín Correa Bravo, Augusto Espejo Pando, Hernán Figueroa Anguita, José Ramón Herrera Lira, Tito Lisoni, Abraham Leckie, Arturo H. Lois, Nicolás Marambio y Santiago Pérez Peña.

Se continuó el estudio del Presupuesto de Industria y Obras Públicas.

Se despachó la novena partida correspondiente a gastos variables, de la Dirección de Obras Públicas.

La partida décima, relativa al personal de caminos, quedó para segunda discusión.

La undécima, relativa a Conservación de Obras, fué despachada.

Se inició el estudio de la partida duodécima relativa a Construcción de Obras.

Posiblemente se termine el despacho de este Presupuesto a fines de la presente semana.

Directorio General Liberal Doctrinario

Para mañana Viernes a las 6.30, está citado el Directorio General Liberal Doctrinario, con el objeto de ocuparse de la diputación por Llanquihue y Carelmapu y elegir candidato, y de diversos asuntos de carácter interno.

Banquete a don Rafael Lorca

El próximo Sábado sus correligionarios ofrecerán en la Unión Comercial un banquete de adhesión y simpatías al señor don Rafael Lorca.

Las adhesiones se reciben en el Club Presidente Balmaceda, Compañía 1238.

PARTIDO LIBERAL DOCTRINARIO

CENTRO LIBERAL DOCTRINARIO.— De orden del señor Presidente, del Centro Liberal Doctrinario, se cita a los socios a sesión ordinaria para mañana Viernes, a las 9.30 P. M., pues hay asuntos de suma importancia de que tratar. Se recomienda la asistencia.

a sesión especial de la Cámara de Diputados

EL SEÑOR PABLO RAMIREZ MANIFIESTA SU EXTRAÑEZA POR LA PRESENCIA EN LA SALA DE MINISTROS DIMISIONARIOS, Y SE EXTIENDE EN CONIDERACIONES PARA DEMOSTRAR QUE "ESTAMOS INVENTANDO UNA NUEVA CLASE ESPECIAL DE GABINETES IRRESPONSABLES, QUE TIENEN MAS FACULTADES QUE LOS GABINETES PARLAMENTARIOS"

El Ministro de Relaciones, refutando al señor Ramírez, dice: "Mientras la mayoría de la Cámara no cumpla con sus deberes facilitando la organización de un Gabinete parlamentario, seguiremos actuando en el carácter de Ministros dimisionarios, en el pleno ejercicio de nuestros derechos constitucionales"

abrió la sesión a las 6.15 P. y asistieron 72 señores diputa- y los señores Ministros de Re- nes Exteriores y de Hacienda. enta. — Se dió cuenta, entre asuntos, de una moción del able diputado de Angol, señor Mery, en que propone un cto de ley por el cual se con- jubilación a los periodistas.

CRIPCION PARA USAR DE LA PALABRA

pedido del señor Gumucio, se ó dejar inscrito en primer lu- en la primera sesión en que incidentes, al señor Cox Mén-

DE RETIRO DEL EJERCITO Y ARMADA

señor CONCHA (don Luis Am-). — Contestando observacio- nteriores del señor Rojas Mery, extensas consideraciones pa- mostrar la perfecta situación e se encuentra la Caja de Re- Previsión Social del Ejército nada. Hace un estudio detalla- movimiento de la Caja y lle- la conclusión de que la situa- de esta institución no se ha- n situación obscura, como se icho, sino completamente cla-

señor ROJAS MERY. — Se cargo de las observaciones del Concha y dice que la Caja hacer con los capitales de a, lo que hace la Mutual del to y Armada, que invierte sus les de reserva en la adquisi- de edificios, para obtener me- terés.

ESION PARA LA CONSTRUC- DE FERROCARRILES PARTICULARES

señor LATRILLE. — Ha te- conocimiento de que hace días ñor Ministro de Industria ha o un decreto por el cual se le el permiso requerido para nstrucción de un ferrocarril ular desde la Oficina Vergara punto dado del ferrocarril de illa al Toco; son 6 kilómetros el límite de la Oficina Verga- la Coya. Entretanto, debe ad- que el ferrocarril longitudinal ntos sacrificios costó al Fis- tiene un tramo desde la ón Baquedano hasta el kiló- 105, que está frente a la Ofi- Vergara, cuyo transporte apro- el longitudinal. La zona sa- entre la Oficina Baqueda- el kilómetro 105, llegarán en mento, a contar con 10 o doce s salitreras en producción aráun transporte de 1.500,000 das al año. Ahora bien, al fe- ril longitudinal, un arrastre la Oficina Baquedano signi- na entrada de £ 600, y si se ra el precio de las tarifas, por nos la entrada sería de £ 400, cual se podría atender a la ucción del ferrocarril de Pin- a la caleta, dejando todavía tilidad de £ 100,000, que per- rebajar los fletes de la agri- , que hoy están clasificados 4.ª categoría.

tarde se acaparará toda la de atracción por ferrocarriles ulares, mediante concesiones das, como la presente, entre y media noche.

señor LOIS. — El señor Minis- estudiado detenidamente los dentes.

señor LATRILLE. — Todas las as honorables que han estu- esta concesión han emitido in- desfavorables a ella.

señor CRUZAT VICUÑA. — ¿A se ha hecho esta concesión?

señor LATRILLE. — A la ofi- ergara.

señor URZUA JARAMILLO. — dos días que se dictó el de- no se habrá reducido todavía itura pública.

señor LATRILLE. — Desgracia- ya está reducido a escritu- blica el decreto.

señor URZUA JARAMILLO. — do que ha habido gran apre- ento.

señor LATRILLE. — Ahora es oncesión, mañana será otra, y a la zona de atracción quedará nos de particulares, en vez de e en poder del Fisco.

además que se ha pedido ya oncesión que se halla en tra- ón, y por su parte pide al se- inistro de Industria, por me- l oficio correspondiente, que todos los antecedentes de es- ncesiones.

señor RIVAS VICUÑA (don Ma- — Hace presente que estas ones de ferrocarriles están al señor Ministro de Ha- quien debe hacer las conce- de tierras correspondientes. nera que se puede detener to- este decreto, por la acción del Ministro de Hacienda.

señor LATRILLE. — Celebra rcunstancia, que ignoraba.

señor FERNANDEZ (Ministro cienda). — Le han sorprendi- observaciones del señor La- pues no conocía la concesión, le ha consultado a él ni tam- le ha llevado el asunto al se- Consejo de Ministros. Lo que puede asegurar es que el Ministro de Industria habrá ido con la discreción y el que le son propios, y que tenido a la vista antecedentes ntes que abonen la medida da.

su parte, no recuerda que nun- le hayan hecho peticiones de para completar las concesio- ferrocarriles particulares. En aso, una vez que se imponga antecedentes, tendrá el gus- enviarlos a la Cámara.

señor URZUA. — Ruega al se- inistro de Hacienda que com- la petición de antecedentes, itiéndole algo que parece ser imiento unánime de la Cáma- e tratándose de un Ministerio damento dimisionario, se abs- de hacer esta clase de conce- que pueden envolver suma ad.

señor FERNANDEZ (Ministro cienda). — Manifiesta que, co- sabido, los Ministros han pre- o reiteradamente la renuncia cargos a S. E. el Presiden- la República, pero no han lo- todavía obtener que se les re- e. Entre tanto, deben cum- n el deber de atender el des- de sus respectivas carteras.

señor GUMUCIO. — Ojalá se li- n al despacho corriente.

señor FERNANDEZ (Ministro cienda). — Eso quedará al cri- le los señores Ministros.

lo demás, tendrá el gusto de tir a su colega de Industria ticiones de los señores Dipu-

El señor CHANKS.— El señor Ministro vendrá a dar a la Cámara todas las explicaciones que se le pidan.

El señor LOIS.— La concesión a que se ha referido el señor diputado ha sido estudiada con todos los antecedentes, y es justa, consultando los intereses generales de la Nación.

El señor ROJAS MERY.— Pide al señor Ministro de Hacienda diversos antecedentes relacionados con el proyecto de venta de terrenos salitrales.

A este respecto, pregunta al señor Ministro si esos terrenos que se van a rematar son los mismos que pidió el señor Amaya, petición que dió origen a un juicio que perdió el señor Amaya, el cual hizo más tarde otra petición de terrenos para explotar sales potásicas, que vienen a coincidir con los antiguos terrenos cuya posesión había perdido.

Pide también un informe del Delegado Fiscal de Salitreras acerca de la existencia de salitre en la pampa y varios otros datos relacionados con esta materia.

Ruega, en seguida, al señor Ministro de Hacienda que le diga si el Fisco ha pagado el 75 por ciento de las pensiones, o el 50 por ciento, como lo ordena la ley.

El señor FERNANDEZ (Ministro de Hacienda).— No podría contestar en este momento a S. S. Lo único que en este momento está haciendo el Gobierno es pagar mensualmente a la Caja de Retiro del Ejército y Armada la suma de 500 mil pesos.

El señor ROJAS MERY.—Le extraña que el señor Ministro no haya hecho caso de la petición que hace varios días le hizo el diputado que habla para que enviara a la Cámara ese dato.

Por otra parte, como esta sesión la ha pedido el señor Ministro tal vez para el despacho de proyectos que vengan a incrementar los fondos fiscales, desea oír la explicación que al respecto ha de dar el señor Ministro.

El señor FERNANDEZ (Ministro de Hacienda).—La presencia de los Ministros en la Cámara se debe a que varios diputados, al discutirse precisamente el proyecto sobre venta de los terrenos salitrales, expresaron que no se podía despachar mientras no concurriera el Ministro del ramo.

El señor ROJAS MERY.—Hace notar que este proyecto va a dar por resultado que en vez de significar aumento de las entradas del Fisco, va a tener que pagar éste cuatro o cinco millones de pesos.

El señor FERNANDEZ (Ministro de Hacienda).—Ha dicho el señor diputado que este proyecto va a significar una pérdida para el Estado. Explica la deuda que tiene contraída el Fisco por la obligación en que se encuentra de pagar los certificados de La Unión del Toco, y dice que, si el remate da mayor cantidad que la que representan esos certificados, el excedente quedará a beneficio fiscal, y en cambio, si el producto del remate fuera inferior a la suma de los certificados, el Gobierno no está obligado a dar nada más que ese resultado.

El proyecto es, pues, sencillo y la Cámara, habiéndolo ya aprobado en general, después de haber sido aprobado por el Senado, podría despacharlo también rápidamente.

El señor ROJAS MERY.—Para este mismo proyecto pidió preferencia el propio señor Fernández el año 1906, y hasta ahora no ha sido despachado. Además, hay opiniones de personas muy competentes y honorables que han declarado que no existe la obligación del Fisco de pagar los certificados del Toco; y en esta aflictiva situación en que se encuentra el Erario se viene a apremiar a la Cámara para que despache este proyecto.

El señor RAMIREZ (don Pablo).—Pide se dirija oficio al señor Ministro del Interior solicitándole los antecedentes de la clausura del Club de Tiro al Blanco de Santiago.

Agrega que el Intendente de Santiago, desde que se hizo cargo del puesto, no ha hecho otra cosa que perseguir a este Club.

Refiriéndose en seguida, a la concurrencia del Ministerio a la sesión, expresa la extrañeza que le ha producido su presencia. Los Ministros renunciados no tienen otra facultad, dentro del régimen parlamentario . . .

El señor GUMUCIO.—No existe ahora el régimen parlamentario.

El señor RAMIREZ (don Pablo).—Mientras viva el Partido Radical habrá régimen parlamentario, que fué incorporado a nuestro sistema de Gobierno por este Partido.

Los fundadores del Partido Radical lo fueron al mismo tiempo del régimen parlamentario, honor de la América.

Los Ministros dimisionarios, repite, dentro del régimen parlamentario, no tienen otra función que la del despacho ordinario y corriente de los asuntos de simple tramitación.

Estamos inventando una nueva clase especial de Gabinetes irresponsables, que duran más y tienen más facultades que los parlamentarios: los Ministerios dimisionarios.

Mientras se oye de Norte a Sur del país un clamor unánime por la inercia de los partidos y del Gobierno ante la ruina que nos amenaza, parece, sin embargo, que vivimos en el mejor de los mundos, permaneciendo en su puesto un Gabinete renunciado desde hace más de tres meses, a pesar de existir en esta Cámara una mayoría tan numerosa como jamás se había visto en nuestro Parlamento.

No tenemos una excusa honorable que dar al país por no cumplir nosotros el primero de nuestros deberes: organizar el Gobierno de la Alianza Liberal.

Se dice que pueden influir en este desorden algunas presuntas candidaturas presidenciales que ya asoman sus contornos. Ningún pretexto más fútil y ridículo.

Aquí se ha dado equivocadamente al Presidente de la República una importancia de que carece en régimen parlamentario: se le suponen influencias, poder y otras cosas incompatibles con el Gobierno de los partidos.

Los partidos Radical y Socialista, que acaban de triunfar en Francia, pusieron como la primera de sus aspiraciones, el que el Presidente de la República debía ser una persona que diera garantías de no intervenir directa ni indirectamente en la política interna de los partidos. Aseguraba así el pleno dominio de los partidos en el Gobierno, que es la aspiración suprema de las democracias de hoy.

Mientras el país no se explica por qué no se organiza el Gobierno, mientras la vida se hace más cara y el cambio baja en forma alarmante y bruyen los capitales, y se enajenan las Llallaguas, se organizan alegres jiras y fiestas a lo largo de nuestro territorio, demostrando con esto que no tenemos un concepto sano de las enormes responsabilidades que pesan sobre nosotros.

Y todavía, por si esto no bastara, vienen hoy algunos Ministros a proponer el despacho de proyectos que autorizados representantes de mi Partido acaban de calificar de atentados contra nuestro Erario, ya bastante escuálido.

Basta ya. Es hora de concluir con esta situación que denigra a la Alianza Liberal y está causando la ruina del país.

Si cumplimos las reglas parlamentarias, tendríamos en el acto Gobierno sólido y eficiente.

El señor FERNANDEZ (Ministro de Hacienda).— Repite que el Ministerio no ha venido a la Cámara por propia determinación a impulsar proyectos; sino por pedido de los señores Diputados que reclamaban su presencia para despachar los proyectos de la tabla. El Ministro que habla no ha pedido la presente sesión.

El señor GUMUCIO. — Pero otro Ministro, el del Interior, la pidió.

El señor FERNANDEZ (Ministro de Hacienda). — Por lo que hace al proyecto de venta de terrenos salitrales, manifiesta que la Comisión informante recibió nuevos antecedentes y lo aprobó.

El señor ROJAS MERY.— No es ese proyecto; es otro.

El señor FERNANDEZ (Ministro de Hacienda).— Si el año 1906 pidió, como Ministro de Hacienda, preferencia para el mismo proyecto, es porque desde entonces tenía el mismo concepto que tiene hoy acerca de su bondad.

El señor GALLARDO NIETO (Ministro de Relaciones).—He pedido la palabra para decir unas pocas con motivo de las observaciones que acaba de formular el honorable diputado de Tarapacá, señor Ramírez.

He asistido a algunas de las sesiones de esta H. Cámara a pedir, en nombre del Gobierno, el despacho de algunos proyectos que revestían urgencia y que no era posible demorarlos por más tiempo. Recordarán, por ejemplo, los señores diputados, que en una ocasión vine a solicitar el despacho del proyecto que aprobaba el protocolo sobre la antigua reclamación de la Jeanne Amelie, celebrado hacía catorce años, tramitado en el Senado y olvidado en esta Cámara. Nadie me negó el derecho de formular esa petición que encontró acogida unánime de parte de los honorables diputados, y ese proyecto se despachó.

En otras oportunidades he venido a estas sesiones, llamado expresamente por algunos miembros de la Cámara y he dado las explicaciones que se me pidieron sobre asuntos de interés público.

Al llegar a este recinto no solamente he creído cumplir, por mi parte un deber en cuanto Ministro de Estado: pensé que llenaba, además, una obligación elemental de respetuosa deferencia hacia la Honorable Cámara y sus miembros, sin imaginarme que ello sería motivo de los reproches o censuras que acaba de formular el diputado por Tarapacá.

Por lo demás, me apresuro a declarar con entera franqueza, que, mientras no sea aceptada por S. E. el Presidente de la República la renuncia de nuestros cargos, que tenemos reiterada, y mientras la Alianza Liberal, representada por la mayoría de esta Honorable Cámara, no cumpla sus deberes facilitando la organización de un nuevo Gabinete parlamentario, seguiremos actuando en el carácter de Ministros dimisionarios, en el pleno ejercicio de nuestras atribuciones constitucionales, y creyendo, así, cumplir deberes indeclinables.

El señor URZUA.— En realidad, la situación política que se presenta en estos momentos es verdaderamente desconcertante. Todas las prácticas parlamentarias aconsejan que los Ministerios dimisionarios no efectúen otra labor que la del despacho ordinario y corriente y que el jefe del Estado precipite la formación del nuevo Gabinete. Entre tanto, aquí las crisis duran cuatro meses. A pesar de haber una mayoría que se dice que es homogénea, aunque haya sido formada por obra del fraude y de la intervención oficial mediante el empleo de la fuerza pública, todavía no se ha logrado organizar el nuevo Ministerio, y los actuales Ministros dimisionarios seguirán en el desempeño de sus carteras quizá por cuántos meses más. Y estos Ministros son los que hacen concesiones de ferrocarriles de tal naturaleza que los propios miembros de la mayoría se ven obligados a reclamar.

—Habiendo pasado, la hora, se levantó la sesión. Eran las 8.20 P. M.

PARTIDO LIBERAL - DEMOCRATICO ALIANCISTA

DIRECTORIO DEPARTAMENTAL

—Ayer se verificó la votación para elegir la mesa directiva del Directorio Departamental Liberal Democrático de Santiago.

La votación dió el resultado siguiente:

Presidente: señor don Carlos Rubio Domínguez.

Vice-presidente, señor Luis Valenzuela Díaz y señor Santiago Clark Vargas.

Tesorero, señor Bernardo Rioseco.

Secretario, señor Ernesto Peña Cereceda.

La elección de esta mesa directiva ha sido recibida por los liberales democráticos de Santiago, con enorme entusiasmo y se espera de ella que ha de mantener como siempre en alto el pendón del liberalismo democrático.

LA JUBILACION DE LOS PERIODISTAS

En la sesión especial de ayer de la Cámara, se dió cuenta de un interesante proyecto presentado por el diputado por Traiguén, señor don Eulogio Rojas Mery, relativo a jubilación y pensiones que se acordarían a los miembros de la prensa.

Es este un laborioso y documentado estudio sobre la cuestión, y está basado en antecedentes consultados en la dictación de leyes que sobre la materia existen actualmente en Argentina y Uruguay.

El proyecto en referencia consulta la situación no sólo de los periodistas propiamente llamados, sino también de los que se llamarían auxiliares de la prensa, es decir el personal de administración y talleres de los rotativos.

LA SESION DE AYER DE LA CAMARA DE DIPUTADOS

El debate acerca de la elección del departamento de Castro, o sea, acerca de incorporación definitiva de los señores Rafael del Canto y Lautaro Benham, continuó ayer, en la sesión ordinaria.

Se hubiera creído que esta calificación, por las circunstancias que la han precedido, iba a despertar mayor interés en los señores diputados y en el público.

En las tribunas y en las galerías no había tanto gentío como el que ha acudido a presenciar otras calificaciones.

El señor EDWARDS MATTE ocupa la tribuna de los oradores, para **rectificar hechos**, según es práctica, después de la defensa de los reclamados, hechas por los señores Benham y del Canto en la sesión anterior.

A su juicio, ni uno ni otro diputado han destruído con pruebas las informaciones, debidamente acreditadas, que él y el señor Tizzoni han hecho sobre los actos de fuerza y los fraudes que se perpetraron en Chiloé.

El señor BENHAM le sigue en la tribuna, para rectificar, a su vez, como "reclamado".

Y empieza por decir que los defensores de los candidatos reclamantes han empleado dos horas cada uno para injuriar no sólo a los contendores de éstos, sino a muchas personas que no invisten carácter político, y, aún, que no tienen por qué aparecer relacionadas con la elección de Castro.

Rectifica estos hechos: no es cierto que se hayan entregado los sobres de la elección de Puqueldón, como se ha afirmado, a la señorita Cárdenas, agente postal en ese pueblo; los mayores contribuyentes que actuaron en el nombramiento de vocales son los que debían actuar, según sentencia del tribunal competente, o sea, de la Corte de Valdivia; la fuerza, y, la intervención que se atribuyen al capitán Zurita, no fueron estimadas suficientes, ni debidamente comprobadas, en Puqueldón, por la Comisión Revisora de Poderes; El señor Benjamín Barrientos, a quien se ha tratado de hacer aparecer como procesado por el delito de homicidio, no lo ha estado jamás; el actual juez de Castro, don Ramón Gaete, no merece el concepto despectivo en que parecen tenerlo los diputados que han alegado por los reclamantes, pues si bien es cierto que en cierta ocasión la Corte de Santiago le nombró un Ministro adjunto, en cambio, más tarde, varias Cortes le pusieron en lista para el cargo de juez, hasta el día en que se le nombró para el cargo que hoy ocupa; don Juan de Dios Marticorena, ha sido declarado reo—es verdad—pero en un proceso político en que a él no le ha cabido participación personal, y por sentencia que no es definitiva, pues ha sido apelada.

Y termina aseverando que él no ha ejecutado acto alguno en contra de la libertad electoral; que las elecciones se han verificado en la forma más correcta; y que sería él un miserable si no hubiera cumplido con el deber cívico de contribuir a afianzar los principios que defendió Guillermo Eyzaguirre, cuya memoria ha tenido siempre presente y a la que está cierto de haber guardado la más completa lealtad.

Cerrado el debate. La votación para la sesión próxima.

SUPRESION Y CAMBIO DE HORAS DE LAS SESIONES

Se acordó dar por terminadas las sesiones de dos a seis de la tarde y suprimir las de seis a ocho.

LOS PRESUPUESTOS

Se resolvió además, que las sesiones ordinarias se celebran los días Miércoles, Jueves y Viernes, de 4.30 a 7.30 P. M. debiendo figurar en el primer lugar de la tabla los presupuestos, y en seguida la tabla acordada para las sesiones de 6 a 8, sin perjuicio de las modificaciones que se acuerden posteriormente.

Mañana, en la sesión ordinaria, se votará la elección de Castro.

Tendrá también preferencia la elección de Quillota y Limache, en cuanto sea informada.

LA SESION DE AYER DE LA CAMARA DE SENADORES

Acta.— Se leyó y fué aprobada la de la sesión anterior.

ORDEN DEL DIA

ELECCION DE LLANQUIHUE

Inmediatatamente se entró a continuar el debate sobre la calificación de la elección senatorail de Llanquihue.

El señor CONCHA SUBERCASEAUX.— En la elección de Llanquihue, como en la mayor parte de las habidas el 2 de Marzo, los actos de intervención han sido tan graves como los desarrollados en otras provincias.

No desea entrar a ocuparse de los detalles de la elección misma, sino que quiere referirse a los hechos ocurridos con posterioridad a las inscripciones y durante las elecciones mismas.

Comienza por recordar el telegrama que el Presidente de la República dirigió a su Ministro señor Durán, cuando este se encontraba en Temuco, en que le decía que obtuviera que don Ismael Edwards y comitiva que andaba en jira de propaganda por las provincias australes fueran tratados en forma violenta.

Sostiene que la intervención oficial en todo el país fué preparada en una forma muy ordenada, metódica y constante.

En seguida, pasa a relatar los diversos incidentes desarrollados en Llanquihue y especialmente en Osorno en vísperas de las elecciones generales.

Termina francamente decepcionado, pues está convencido que son inútiles cuantas razones se den: que los Senadores unionistas están hablando a una muralla, porque cualquiera que sean las razones que se traigan al debate, no se las oye, no se le examina y no se las analiza, porque hay una resolución de sancionar la más audaz de las intervenciones que se registra en el país.

El señor CELIS.— Quiere simplemento hacer dos observaciones acerca de las formuladas por el señor Concha. El honorable Senador que deja la palabra trata de presentar las elecciones, así como en la vieja historia romana se presenatban las vestales; pero la verdad es que esas vestales a que el señor Senador se ha referido, o sea a las elecciones de períodos anteriores, no eran vestales de vestimentas tan sujetas que no se las hubiesen levantado con alguna frecuencia. Al efecto ¿quién no recuerda el caso típico de las elecciones complementarias por Llanquihue al correr del año 1900, en las que se disputaban la senaturía los señores Ramón Ricardo Rozas y el señor González Julio? Seguramente en aquellas elecciones hubiera triunfado el señor González Julio, si en una de las mesas de Osorno, donde había 150 inscritos, se conglomeraron 800 individuos de tropa para impedir el ejercicio de sus derechos a todos los ciudadanos en su mayoría pertenecientes al partido radical. Como se recordará, el Senado envió una comisión de su seno, cuyo presidente era el señor don Manuel Egidio Ballesteros. El señor Ballesteros se colocó en la mesa de la comuna de Maullín presidida esta por don Celestino Díaz y cuando éste caballero sacaba un voto donde se leía "González Julio", leía con toda calma "Ramón Ricardo Rozas". Reclamado esto por el delegado, el señor Díaz, hábilmente, se dirigía al secretario para que este confirmara como debía leerse: "R. R. Rozas".

—Cerrado el debate, de conformidad con el acuerdo adoptado en la sesión anterior, la elección de Llanquihue, quedó para ser votada en la sesión próxima, a las cinco de la tarde.

ELECCION DE CURICO

El señor YAÑEZ (Presidente).— No ha llegado informe sobre la elección de Curicó.

El señor SALAS.—La primera Comisión de Elecciones ha estado estudiando esta elección, y como no había recibido ciertos antecedentes que necesitaba para expedir su informe, el que habla emitió por escrito su opinión personal sobre ella y la dió a conocer a sus colegas de la Comisión, quienes estimaron que debían avanzarse las investigaciones. Como consecuencia de este modo de pensar de la Comisión, pasa a la Mesa un proyecto de acuerdo, que dice como sigue:

"La Cámara acuerda, de conformidad con el artículo 118 de la Ley Electoral, adelantar las investigaciones acerca de los hechos sobre las causales de nulidad invocadas en la elección de Curicó".

El señor ERRAZURIZ. — Se ha visto claro el propósito que ha perseguido la mayoría para mantener hasta el último término la calificación de la elección de Curicó.

Muy larga ha sido la gestación de los informes que sobre las diversas elecciones han debido presentar las Comisiones antes del 1.o de Junio.

El señor Salas ha dicho que ha estudiado personalmente los antecedentes de la elección de Curicó, y que el fruto de ese estudio ha sido el dictamen que ocupa varias carillas escritas a máquina y que Su Señoría ha tenido la gentileza de hacérselo entregar hace un momento por intermedio de uno de los secretarios de Comisiones. Sin embargo, ese estudio llega a conclusiones absolutamente diversas de la que acaba de proponer el señor senador en su proyecto de acuerdo.

Declara que no tiene inconvenientes para afrontar la lucha en el terreno a que se le quiere llevar. Lo que se quiere es que se repita la elección de Curicó, que ha sido una de las más puras que ha habido en el país, porque logró arrebatar su investidura popular en sangrienta lucha con el Ejército, en lucha con la opresión de la Moneda, que pretendió hasta arrancarle la vida conjuntamente con el despojo de los derechos de sus electores.

No acepta las investigaciones subterráneas de la Comisión e invita al Senado a calificar esta elección en un debate público, abierto y franco, cara a cara. Rehuye el debate secreto de las Comisiones y exige la discusión en esta Sala, ante el país, para que la opinión pueda juzgar la verdad.

No sabe si se aprobará el proyecto de acuerdo que se ha propuesto, pero queda el reto lanzado. Lo que se pretende es prolongar esta situación con procedimientos torcidos e incorrectos. ¿Por qué no se tiene la valentía de ir de frente?

Por su parte, pide que se lea el estudio que ha hecho el señor Salas Romo, para que sea conocido de la Cámara.

Bien sabe que el retardo de esta calificación no puede dar otro fruto que o mantener incierto el éxito que obtuvo en la elección del 2 de Marzo, o ratificarla por medio de una nueva elección. Si se desea una investigación, desde luego rechaza este procedimiento y pide que se vaya a la elección inmediatamente.

El señor SALAS.—Repite que tuvo que abandonar su opinión personal respecto de la calificación de esta elección, porque los demás miembros de la Comisión opinaron en el sentido de que debía avanzarse las investigaciones, para establecer la verdad de algunas reclamaciones. Por lo demás, se va a proceder con el mismo criterio que tuvo el Senado en 1921 en que acordó, con el voto del señor Errázuriz, avanzar las investigaciones respecto de la elección de Antofagasta. Su Señoría había suscrito un informe aprobando definitivamente los poderes del señor Arancibia Laso y, abandonando su opinión, votó aquella indicación que había formulado el señor Bulnes. La misma conducta ha observado ahora el senador que habla, con la diferencia de que no ha suscrito antes ningún informe sino que solamente le ha dado a conocer su opinión personal.

El señor CONCHA SUBERCASEAUX.—Se refiere a la forma verdaderamente anómala con que el Senado ha llevado la calificación de la elección de sus miembros, pues no se cumplió con la disposición que ordena a las Comisiones presentar sus informes en un plazo fatal, que venció el 1.o de Junio; y respecto a Curicó, hasta ahora no ha llegado el informe respectivo y se ha esperado la hora undécima para presentarse el proyecto de acuerdo que acaba de leerse.

Ahora se ve claro que lo que se ha querido es arojar todas las iras de la Alianza Liberal sobre el honorable senador de Curicó; se ha querido tenerlo en rehenes y dejarlo en una situación incómoda y desagradable.

Protesta de que se use este procedimiento con el señor Errázuriz y, por parte del Partido Conservador, emplaza a la Alianza Liberal en los mismos términos en que lo ha hecho el honorable senador de Curicó, que si quiere irse a la repetición de la elección, que ha sido legítimamente ganada, se vaya a ella; pero no se deje al señor Errázuriz en una situación injusta y equívoca.

El señor ERRAZURIZ.—Agradece mucho los conceptos del señor senador de O'Higgins, pero no quiere que quede en la atmósfera la idea de que esta situación que se le crea le es molesta; por el contrario, le levanta, le da relieve y, todavía, le quita un peso de su conciencia, cual es el que la mayoría espúrea de esta Cámara va a poner mano sobre una de las más legítimas investiduras populares.

—Se sigue un largo debate, acordándose, finalmente, a indicación del señor Opazo, para regularizar la discusión, entrar desde luego a la calificación de la elección de Curicó y como no hay informe de Comisión, dar lectura a todas las reclamaciones para poder imponerse de ellas.

—De común acuerdo, se resolvió publicar los antecedentes y levantar la presente sesión para continuar mañana esta calificación de Curicó.

—Se levantó la sesión a las 5 P. M.

MINUTA DE LA LABOR PARLAMENTARIA

El Senado celebrará hoy sesión matinal de 10 y media a 12 M., con el objeto de ocuparse de los mensajes diplomáticos.

En la sesión de la tarde de ayer se dió término al debate sobre la calificación de la elección de Llanquihue y se acordó que la votación se efectuará hoy, a las 5 P. M. A continuación se ocupó de la calificación de la elección de Curicó, quedando pendiente el debate para proseguirse en la sesión que celebrará hoy, de dos a 6 P. M.

EN LA CAMARA DE DIPUTADOS

En la sesión que la Cámara celebró ayer de dos a 6 P. M., se ocupó de la calificación de la elección de Castro. Se dió término al debate y se acordó la votación para hoy, a las cinco de la tarde.

En la sesión especial, de 6 a 8 P. M., se trató del proyecto sobre pago de los certificados salitreros de la Unión del Toco y sobre la situación del Ministerio.

Por acuerdo de la Cámara se suprimieron las sesiones, de 2 a 6 y de 6 a 8 P. M., y se estableció que la Cámara celebraría sesiones los días Miércoles, Jueves y Viernes, de 4 y media a siete y media.

La tabla para la sesión de hoy es la siguiente:

1.o (Elección de Quillota cuando llegue).
2.o Presupuestos
4.o Proyecto que abona a los obreros del Dique de Talcahuano el tiempo que han servido a jornal.
6.o Proyecto que aumenta los sueldos a los empleados de los Ministerios.
7.o Proyecto sobre venta a don Martín Amaya, del salitre que se encuentra en el lugar de Lagunas de Tarapacá.
9.o Proyecto sobre reparación de la Fábrica de Cartuchos.
10. Proyecto sobre pago de los certificados salitreros de la Unión del Toco.
11. Proyecto que amplía la cuenta corriente bancaria contratada en el Banco de Chile por la Empresa de Agua Potable de Valparaíso.
12. Proyecto sobre pavimentación del camino de Santiago a San Bernardo.
13. Proyecto que aprueba el contrato celebrado entre la Municipalidad de Santiago y la Empresa de Tranvías y Alumbrado Eléctrico.

PARTIDO RADICAL

CENTRO "Dr. OCTAVIO MAIRA", 8.a y 9.a COMUNAS—El Sábado próximo se efectuará una velada para solemnizar la conferencia que el Dr. Eduardo Moore desarrollará sobre el interesante tema de actualidad "Educación sexual", que comprende tópicos de alta significación social, que merece ser oída por todas aquellas personas que tengan interés en aprender el tema que es, hoy por hoy, de alta interés nacional y social.

Esta conferencia se efectuará en el local, San Diego 339, a las 6.30 P. M., y el distinguido facultativo tratará el problema en la forma más discreta y delicada posible.

DIRECTORIO GENERAL DEMOCRATA

Presidencia accidental del diputado señor Juan Arava E., secretarios Ferlice Planells. Asistencia del Senador Fajardo. Diputados O. Chanks, A. López y G. Mora. Directores, señores: O. Baloffett V. Gutiérrez, C. Figueroa, S. Wilson, M. Mieres, T. de la Puente, P. Navarrete, J. Aravena, C. Molina, A. Mecías, M. Palma, S. Aravena C. Cifuentes, A. Flores, L. Navarrete, M. Fernández, E. Gentoso, L. Alarcón, R. Silva, C. Díaz, P. Jorquera, B. Contreras, A. Sepúlveda, A. Franco R. Millán, E. Vargas, E. Silva, W. Villar, H. Azócar, G. Chacón, F. Cruz, F. Medel, P. Yáñez y O. Cuadra, celebró sesión anoche este directorio.

Situación política. — Algunos directores manifestaron interés, por conocer la verdadera situación política, relacionada con la organización ministerial, solicitando de la mesa directiva algunos antecedentes al respecto, quedando esta cuenta solicitada para la próxima sesión.

Convención demócrata. — Ley accidente del trabajo. — El director señor Gutiérrez, solicita saber en qué estado se encuentra la preparación de esta Convención, que la Mesa Directiva, está encargada de hacer la pauta de trabajo, manifestando que a la próxima sesión se traiga al Directorio una contestación al respecto.

Hace también diversas observaciones acerca de la necesidad de agitar pronto en el Senado la reforma de esta ley, de urgencia para las clases trabajadoras. Al final de estas observaciones se presenta un voto firmado por quince directores que dice:

"Considerando, 1.o Que a diario estamos lamentando las injusticias que los patrones cometen con los obreros, el Directorio General acuerda: pedir a su representación parlamentaria de la Cámara de Senadores, agite el pronto despacho de la reforma de la ley ya despachada por la Cámara de Diputados y que pende desde hace más de dos años de la consideración del Honorable Senado". Este voto fué aprobado por unanimidad.

Puente carretero Longaví — El director señor Balofett, solicita que se haga presente al Ministro de Industria y Obras Públicas, la necesidad urgente, de proceder a la construcción de este puente carretero, que es de urgente necesidad para la región de Parral y que vienen desde hace tiempo reclamando todos los vecinos de ese departamento. Quedando así acordado.

Poderes de Ancud. — Se aprobaron estos poderes, en la persona de don Nicasio Retamales.

Agrupación de Angol. — Se trató lo relacionado con esta Agrupación, hablando en el debate, una comisión compuesta de los señores Anguita, Vásquez y Solís. Al finalizarse este debate, se nombró una comisión para estudiar estos antecedentes, que quedó compuesta de los señores M. J. Fernández, L. Alarcón y R. Millán.

Curso normal de Escuelas Profesionales. — El señor Vargas Barrera, reitera su petición relacionada con estos cursos normales, de lo cual ya el Directorio General tomó un acuerdo.

Elecciones de Llanquihue y Carelmapu. — Se dió cuenta de un telegrama de esa Agrupación, que dice, que el Domingo próximo efectuarán elección interna de candidato a diputado por esos departamentos.

RECUERDOS LITERARIOS DE DON SAMUEL LILLO

LA VELADA DE AYER EN EL CLUB DE SEÑORAS

Como se esperaba, el anuncio de la conferencia del poeta don Samuel A. Lillo, congregó en el Club de Señoras un numeroso y selecto auditorio, ante el que, nuestra vida literaria de un cuarto de siglo, desfiló en los "Recuerdos literarios", con sus figuras más ilustres, animadas por la palabra de don Samuel Lillo.

PUBLICO ASISTENTE A LA CONFERENCIA DE AYER EN EL CLUB DE SEÑORAS

Difícil sería reproducir las páginas que evocaban, como un sueño vivo, las memorables sesiones del Ateneo, desde aquella primera que presidió don Santiago Aldunate Bascuñán en Abril de 1899 con Diego Dublé Urrutia, don Roberto Huneeus, Eduardo Lamas, Ricardo Cavieses, Alamiro Huidobro y don Ricardo Montaner Bello.

Cómo bulle fresca todavía en la mente del secretario del Ateneo, aquella inolvidable sesión, como la recuerda llena de animación.

Más adelante evoca a Marcial Cabrera Guerra, que le cupo la gloria de describir entre los escritores de la época al gran Pedro Antonio González, al que protegió y alentó en horas difíciles para el poeta de "Ritmos".

Dedica un capítulo entusiasta a las mujeres ilustres que han ocupado la tribuna del Ateneo, desde Matilde Brandau, que fué la primera hasta las contemporáneas y muy conocidas de Amanda Labarca, Sara Hübner de Fresno, de Marcelle Auclair, María Monvel, Inés de la Cruz, Zulema Reyes Valledor, Inés Echeverría de Larraín y Graciela Sotomayor de Concha, para las que tuvo frases cariñosas y llenas de reconocimiento.

En el curso de su conferencia, el señor Lillo trazó siluetas de los poetas y escritores hoy de mayor renombre en nuestra literatura. De Diego Dublé Urrutia, dijo:

"Dublé era en 1899 un muchacho alto, delgado, moreno, con ojos claros y vivos, la cabeza echada atrás y el andar nervioso y precipitado.

Traía del Instituto Nacional fama de travieso y revoltoso, fundador y empresario de periódicos satíricos que volvían locos a los inspectores, y autor de caricaturas, que fueron legendarias.

"Dublé era entonces el más criollo de los jóvenes cantores de Chile.

Este poeta fué uno de los primeros en cantar las tierras de Arauco, donde naciera".

Más adelante evoca a Augusto Thompson.

A Isaías Gamboa, que con su poema "Ante el mar", conquistó una reputación inmediata.

Don Samuel Lillo tuvo para este poeta colombiano frases emocionadas de cariño al evocar su triste y prematura muerte en el Callao cuando iba de regreso a su lejana patria.

A Juan Coronel, que como Marcial Cabrera Guerra, murió loco en la Casa de Orates; páginas tristes como la muerte de Carlos Pezoa Véliz, que encontró la muerte en el lecho de una sala común.

Desfilan después ilustres figuras de literatos que hoy tienen expectables situaciones, como Víctor Domingo Silva, Ernesto Montenegro y otros.

De los desaparecidos ha poco: Manuel Magallanes y de don Paulino Alfonso, con cuya importante personalidad terminó su conferencia, después de trazar una interesante silueta del recordado maestro.

La segunda parte de esta conferencia de "Recuerdos Literarios" comprenderá a "Los Nuevos", y estamos seguros que será otra tarde inolvidable de literatura amena y educadora, que dará luego en el mismo Club.

Completaron el programa de ayer, la niñita Margarita Núñez del Prado, que fué muy celebrada en sus recitaciones; el profesor de Luigi, la soprano señorita Laura Silva Formas y el tenor señor Eduardo Moreno, que fueron muy aplaudidos en sus respectivos números.

La concurrencia se retiró muy complacida de la hermosa velada literaria ofrecida ayer en el Club por don Samuel Lillo, que fué muy felicitado.

MUEBLERIA
COLON
56 - BANDERA - 58
GRANDES REBAJAS EN LOS PRECIOS, CON MOTIVO DE INAUGURAR NUESTRO NUEVO LOCAL

La mujer chilena ante el divorcio

(DE LA ENCUESTA DE "LA NACION" Y "LOS TIEMPOS")

> En esta encuesta no se publican opiniones que no vengan previamente suscritas por firmas responsables y que al mismo tiempo no indiquen los domicilios correspondientes.
>
> Esta es la razón por la cual no se ha dado a la publicidad una serie de opiniones que sólo vienen suscritas con iniciales o seudónimos.

DE LA SEÑORA MORAIDA DE BATTANCOURT

VALPARAISO.—

Soy franca y decidida partidaria del divorcio, porque estimo cruel e inhumano obligar a dos seres que no pueden entenderse a que continúen haciendo vida marital.

Los disgustos son tolerados, pero las repugnancias no pueden ser aceptadas. Por otra parte, no hay que olvidar que nadie en la vida, a menos que sea un ente, no está expuesto a las pasiones que nacen cuando menos uno se lo piensa, y ya sabemos que los manicomios están repletos de insanos, debido a fuertes pasiones que no pudieron contener.

Pretender anular este gran movimiento de opinión es igual a lo que hicieron nuestros antepasados, cuando se oponían a la dictación de la ley de Instrucción Obligatoria.

Yo confío que nuestros políticos no se han de dejar influenciar por sus mujeres y que han de demostrar que para eso llevan pantalones.

Son muchos los hogares desgraciados en que uno de los cónyuges es atropellado por el otro. Son innumerables las mujeres a quienes sus maridos les votan hasta el último centavo y no son pocos, también, los maridos que se ven burlados por sus mujeres y tienen que tolerar una vida verdaderamente insoportable y se ven obligados a recurrir a las famosas amantes que son los fantasmas de la sociedad.

Una ley que rompa las cadenas de una odiosa esclavitud no puede ser mala; todo lo que tienda a una libertad es sagrado.

Si los países mejor constituídos que nosotros gozan de estos beneficios ¿por qué hemos de ser nosotros los reacios?

DE LA SEÑORA LUZ CASTRO DE ALAMOS

SANTIAGO.—

La mujer que esté completamente segura del cariño de su esposo, nada tiene que temer al divorcio.

La mujer que sabe ser esposa leal, hacendosa, afectuosa, nada tiene que temer al divorcio.

El cimiento del verdadero amor, que tiene hondas raíces, que es la base de un hogar bien constituído no hay quién lo destruya sobre la tierra.

¿Por qué temer, entonces, al divorcio?

DE LA SEÑORA ZULEMA ARRIETA DE RECASENS

OSORNO.—

Mucho he celebrado la campaña que el diario "La Nación", verdadero paladín de las ideas nuevas en Chile, ha emprendido en favor del divorcio con disolución del vínculo.

Las damas de la aristocracia santiaguina, al hacer tal o cual movimiento de opinión, parece que creyeran tener un privilegio, y parece que desconocieran el derecho que también tenemos para opinar en materia de trascendencia social nosotras las señoras, que estamos diseminadas en pueblos y ciudades provinciales del Norte y Sur.

Mi opinión respecto al divorcio es clara: no le temo, porque soy feliz y lo acepto en homenaje a todas las desgraciadas. Creo, así, ser más cristiana que todas las señoras que opinan en contra.

DE LA SEÑORA ZOILA ROSA VASQUEZ DE A.

LINARES.—

Creo que debe dictarse la ley del divorcio, porque no solamente se beneficiarán los hombres, sino también las mujeres.

Con esta ley se evitarán muchos crímenes y vejámenes en los cuales la mujer se lleva la peor parte.

DE LA SEÑORA LIDIA MALDONADO DE BAEZA

SANTIAGO.—

Soy partidaria del divorcio, por cuanto yo soy casada legítimamente habiendo contraído matrimonio a los 14 años de edad y meses. Mi marido me trató cruelmente; sino hubiera sido que tengo padre y madre, hoy sería una mujer desgraciada, abandonada al margen de la vida.

Con la ley del divorcio, posiblemente nada de lo que ocurrió habría pasado, o en todo caso, puede que yo hubiese formado un nuevo hogar.

TEATRO COMEDIA
MAÑANA VIERNES 11 DE JULIO, A LAS 6.30
Despedida de la gran artista
BERTA SINGERMAN
Ultima audición poética con un programa excepcional, figurando en él "Moisés", de Vigny; "Scheherazade", de Michel G. Michel; trozos del poema "Hermana Agua", de Amado Nervo, etc.

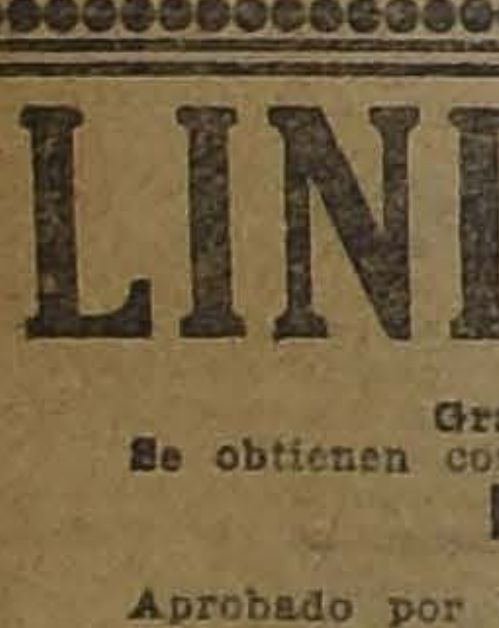

LINDOS OJOS
Grandes — Limpios — Brillantes
Se obtienen con el
ROJELEYUN
Aprobado por la Dirección de Sanidad.
CABELLOS HERMOSOS
Sin caspa—Sedosos—Brillantes
Con la
TORONJILINA. CUTIS PERFECTO
Sin pecas—Sin manchas— Rejuvenecido
Con la
HEBESINA. BLANCURA IDEAL
De tono natural—Aterciopelado—Fresco
Con la
MARFILINA. JUVENTUD ETERNA
Frescura—Suavidad y Pureza
Con la
LECHE - FLORALYSIA. DIENTES COMO PERLAS
Encías sanas—Aliento puro
MEDOL
mejor elixir dentífrico del mundo.
DAUBE Y Cía. — BOTICAS Y PERFUMERIAS

SUCROMALTINA
En los niños de primeros años intensifica su desarrollo y vigoriza su capacidad intelectual.

EL DANZING-TEA DEL 14 DE JULIO.—Con todo entusiasmo el Comité de Damas Francesas ultima los preparativos para el Dancing-tea, que tendrá lugar en los salones del Club-Hípico, en la tarde del 14 de Julio.

NACIMIENTO. — Ha nacido María Cristina Teresa, hija del señor Víctor García y de la señora Teresa Torralva de García.

La fama del inimitable dentrífico PASTA ESMALTINA anda de boca en boca

4.o DIA DE PIELES IMPORTAD
AUN ES TIEMPO DE QUE USTED APROVECHE DE COMPRAR FINAS PIELES A PRECIOS QUE SU VALOR NO ALCANZA A CUBRIR SU IMPORTE DE COMPRA EN EUROPA.
PRECIOS PARA HOY
CAPAS café o negra .. .. $ 380.—
PALETOES largos en café .. .. $ 550.—
ECHARPES grandes, café .. .. $ 230.—
ABRIGOS largos en Nutria .. .. $ 1,350.—
SALIDAS de Teatro, en Topo .. .. $ 2,200.—
PALETOES Nutria fina .. .. .. $ 680.—
ZORROS argentados .. .. $ 575.—
ABRIGOS largos en Petit Gris ..
PALETOES 3|4 en Mindel ..
CAPAS largas en Nutria ..
ZORROS Isabelas ..
PALETOES Castor ..
ECHARPES Skunk ..
PALETOES 3|4 en Kolinsky ..
TODAS LAS PIELES SE GARANTIZAN TANTO EN CALIDAD COMO SU CONFECCION EUROPEA.
SE ACEPTAN ENCARGOS PARA EUROPA, EN JOYAS, PIELES, CRISTALERIA, VESTIDOS.
HOTEL SAVOY — SALON 50
C. VIVANCOUD

MATRIMONIO SERRANO PELLE — LYON SUBERCASEAUX.—

LOS NOVIOS DESPUES DE LA CEREMONIA RELIGIOSA

SEÑORA:
Alimente con
"DRYCO"
su guagua. Es el único alimento similar a la leche materna.
EN VENTA EN TODAS LAS BOTICAS

EN CASA DE LA FAMILIA MONTT PINTO.—A la recepción ofrecida anteayer por la señorita Isabel Montt Pinto, asistieron las siguientes señoritas:

Edith Larraín del Campo, Raquel Ureta Valdés, María Concha Subercaseaux, Blanca Lyon Vial, Adriana Vergara Blanco, Yolanda Prá Balmaceda, María Isabel Larraín Echeverría, Ana Valdés Balmaceda, Sofía Barceló Pinto, Marta Balmaceda Valdés, Luisa Vergara Santa Cruz, Marta Alessandri Rodríguez, Carmen Vergara Blanco, Carmen Mackenna Vicuña, Laura Vergara Santa Cruz, Raquel Valdés Balmaceda, Elena Concha Subercaseaux, Lucy Scroggie Vergara.

SANTIAGO PAPERCHASSE CLUB.—Con motivo del 19.o oniversario de la fundación de esta simpática y entusiasta institución, el día 10 del corriente se llevará a cabo una reunión social en su espléndido local, Huérfanos N.o 748, a las 6 P. M.

Han sido invitados a esta fiesta distinguidas damas y caballeros de nuestra sociedad.

MANIFESTACION.—Un grupo de empleados de la casa E. y S. Readi J. ofreció una comida de despedida al señor Víctor M. Cáceres con motivo de su próximo viaje al extranjero, y de su retiro de la firma.

EN LA DIPLOMACIA.—El Encargado de Negocios de Su Majesta británica y señora de Garham, ofrecieron anoche una comida en la Legación Británica, a un grupo de sus amigos y relaciones sociales.

Asistieron el Excmo. señor W. Miller Collier, Embajador de los Estados Unidos de América; señor don Alberto Cruchaga, Sub-secretario del Ministerio de Relaciones Exteriores y señora Raquel Montes de Cruchaga; Excmo. señor don Bernardo Almeyda y de Herreros, Ministro de España y señora de Almeyda; hon. señor Saburo Kurusu, Encargado de Negocios del Japón y señora de Kurusu; coronel G. R. V. Kinsman, Adicto Militar a la Legación de Su Majestad Británica y señora de Kinsman; capitán A. W. Sears, Adicto Naval de los Estados Unidos, y señora de Sears; señor W. F. Vaughan Scott, Secretario de la Legación de Su Majestad Británica y señora de Scott; señor don Juan Tonkin y señora de Tonkin y señora Emma Rámila de Merry del Val.

El Excmo. señor Embajador del Brasil y señora Isabel G. de Gurgél do Amaral, excusaron su inasistencia.

Consejos de la Comtesse Ivon

LA GRAN MODA

Cada estación trae sus novedades especiales y hay que estar atentos a la creaciones que se lanzan y adoptan en París y las grandes capitales para poder presentarse ataviada en forma más corecta y elegante y no verse obligada a descubrir a última hora que están fuera de tono.

Ahora nuestras elegantes tienen una oportunidad de comprar las últimas creaciones en trajes tejidos, bufandas, chalecos, casacas, batitas y trajes para niños en lana, seda, seda bouclé y chine. Visitando la gran Exposición de la calle **Agustinas 980**, casi esquina de **Ahumada**, donde encontrarán también hermosos modelos en pieles finas importadas.

BAILES

Siguen triunfando las danzas en la vida social, y constituyendo su mayor encanto y atractivos; pero no basta saber bailar, es preciso hacerlo con soltura y elegancia y conocer a fondo los últimos bailes de moda. Estos conocimientos sólo puede adquirirlos rápidamente y a la perfección con el profesor en boga, señor **M. Aguilar, en su Escuela de Bailes, Gálvez 110**, y en sus clases particulares. Siempre sus alumnos son los que mayores triunfos sociales obtienen en los salones de las familias distinguidas.

¡HAGALO POR SUS NIÑOS!

Las madres son responsables de las desgracias de sus hijos cuando no han sabido cuidarlos desde guagua para criarlos sanos y robustos; si resultan débiles, enfermos, enclenques o defectuosos, es porque no han hecho uso de **Galegactol del Laboratorio Chile**, y que encontrarán en todas las boticas. Es el tónico p
para las madres y l
recomiendan los mé

CONSERVACION DE

El cutis quemado,
con pecas, es la des
muchas personas que
mosearse muy fácilm
con constancia la Le
za del Dr. Bodin, qu
cutis y lo limpia; lo
tica Gamboa, Portal M
quina Merced, y dem

LAS MEJORES TELA

Siempre se discu
precios de las telas
unas encuentran exce
ras, y otras muy ba
tienen razón y todo
dónde compramos; la
la Casa Emilio Delpor
lle Bandera 689-693,
sas, antiguo, dejan
sus amigas, exhibién
las más ricas y herm
cios increíbles; recom
pecialmente sus ter
fon, terciopelo ingle
quard, terciopelo de la
duvetine, tricotine,
piel de oso, etc., espec
jes y abrigos.

EL ENEMIGO DE LA

Todo veneno tiene
toda enfermedad
pecífico; ahora se acab
trar el de la tos, el
inmediata y segura
Pulmagol, que vence
más violentos de tos,
de Daube, Droguería
en todas las buenas bo
comendamos como lo

CONVIENE CONOCER

Hoy, todas las fam
genian por producir la
nomía en los gastos,
oculta para ello; por
se hace lujo de tal
eso son frecuentes hoy
ciones recomendándo
ción con que se tiñe
la presenta como nue
te particular siempre
da la Tintorería Las
establecida en la ca
Francisco número 42
6.a Comisaría, quinta
to por la perfección de
científicos como por la
baratura de sus preci
safían toda competen
una vez y se convence

PARA QUEDAR BIEN

Cuando se desee qued
la niña de sus amores
obsequiarla con exquis
lates y bombones. Es
hay que irse a la Plan
Depósito de Chocolat
2013, donde encontrar
res chocolates rellenos
turrón, vainilla, a 12 p

ADQUIRIR VIGOR

Estamos en la épo
triunfos sportivos, y
figurar en sociedad
un primoroso bailarín
que vigorizarse toman
que den fuerza al orga
reconstituyan después
fermedades. Para ello
más recomendable que
preparado por el Labor
le, y de venta en to
ticas.

COMTESSE

SALA IMPERIO
SABADO 12 DE JULIO, A LAS 4 P. M.
REUNION LITERARIO - MUSICAL
En honor y beneficio del señor C. Ovalle
CON ASISTENCIA DE S. E., DEL CUERPO DIPLOMATICO Y LA I. MUNICIPALIDAD
En esta velada tomarán parte graciosamente los aplaudidos pianistas señores
CLAUDIO ARRAU Y ARMANDO PALACIOS
LAS DISTINGUIDAS SEÑORITAS
TERESA OSSANDON GUZMAN — LAUDELINA URB
Y los intelectuales señores
Tomás Gatica Martínez, Jorge Hübner Bez
Eugenio Labarca, Francisco Madrid A.
JORGE BALMACEDA PEREZ
Y DON JOAQUIN EDWARDS BELLO
EL MAS HERMOSO ACONTECIMIENTO DEL A

MAISON GUALTIERI
ESTADO 357
Ultima Semana
Gran rebaja
DE PRECIOS
VESTIDOS
SOMBREROS
ETC.
J-10

Gran realización de
CHALECOS DE LANA VICUÑA
A $ 35 CADA UNO
EL MAS LINDO SURTIDO REALIZA LA FABRICA DE LIBERTAD 241
(Entre Huérfanos y Av. Portales)

MUEBLES
de todos estilos, a precios bajísimos, vende
La Universal
CATEDRAL 1131
FRENTE AL CONGRESO
Damos facilidades en el pago. Entrega inmediata.

TOS
BRONQUITIS, CATARROS, RONQUERA, PULMON, PECHO, GARGANTA,
EL REMEDIO MAS EFICAZ CONTRA LA TOS CONVULSIVA
"SENEGUINA"
Dr. DUMONT
(M. de F. R.) Recomendada como el medicamento más eficaz para la pronta curación de todas las afecciones de los órganos respiratorios. Cura: tos, catarros, asma, tisis, tuberculosis, tos convulsiva, enfermedades del pulmón, influenza, bronquitis, ronquera, anginas y afecciones de la garganta. Daube y Cía., Droguería Francesa, y en todas las boticas.

NO MAS CANAS
Si usted quiere rejuvener 20 años, compre hoy mismo en
Angamos 275
un frasco de TINTURA VEGETAL HERZ, que tiene la garantía de probarla antes de comprarla.

?...
Próxima apertura

OCASION UNICA
EN LA
Peletería -:
:- Santiago
Gran Realización
por fin de temporada
solo por 15 días
Bandera esq. Catedral

SPLENDID

EL PRIMER CINE DE CHILE. — EXCLUSIVIDAD MAX GLUCKSMANN.

HOY 6.30 Y 10.30

Ultimas exhibiciones del sublime drama pasional de gran lujo

PARAMOUNT

Exclusividad Max Glücksman

AMOR SAGRADO Y PROFANO

Creación suprema de la LINDA

Elsie Ferguson

Mañana

DIA DE MODA

Estreno del conmovedor poema pasional de gran lujo, por la linda

Doris Kenyon

TITULADO:

TU ERES EL CULPABLE

ENEFICIO PARA LOS PRESOS LA CARCEL.—Pocas son las sonas que saben la tristísima uación en que se encuentran presos de la cárcel, semi-des-los, frente a las inclemencias invierno. Y pocas, muy pocas en ser cuando nada se ha he- hasta este momento por socer a los hombres más desgralos, por sus lacras morales y as que los ha llevado hasta el ierro, privándolos de su liber-

dia al delito y compadece al ncuente, dice una vieja máxi- He aquí, pues, una oportuni- para hacerla efectiva, llevan- ño que pueda aminorar, en o, la triste condición de los lices delincuentes a que nos rimos.

lamamos, pues a los corazones nanitarios que quieran ayudar- en esta verdadera obra de dad, encaminada a librar del r de los fríos del invierno, a pobres hombres que no tienen siquiera harapos con qué cu- sus carnes enflaquecidas... ay que pensar tan sólo en la osibilidad de esos infelices de ar un poco de calor en el enro frío y destartalado.

uestra calidad de habitantes un país civilizado, nos mueve o permitir que una situación esta naturaleza se prolongue más timpo.

uien tenga vestimentas usadas ofrecernos para esta obra ya camisas, camisetas, y toda de trajes viejos, puede diri-s a la señorita María Melén- Varas, calle Sama 1536, que a su cargo esta iniciativa.

bemos que varias casas codiales de esta plaza han ofre- ayuda para esta obra de ca-l.

s que deseen hacerlo, pueden irse a la dirección indicada, ndo el socorro con que quiecontribuir.

STUDIANTAS DE SANTIA- —La Sociedad Pro-instrucción enina invita a las estudian- Universitarias al retiro espiri- que dará el R. P. Dámaso on el Domingo 13, de 8.30 I. a 4 P. M., en la Casa de cicios de San Juan Bautista, Cruz N.o 1681.

s estudiantes que desen asis- este retiro, deberá pasar a sus nombres a la Federa- Estudiantil Femenina, Mo- N.o 815.

s registros estarán abiertos el Viernes a las 6 P. M. retiro no les demanda gas-

UTIZO.—Ha sido bautizada a. de la Luz Orrego Lyon, de don Marcos Orrego Puel- y de la señora Raquel Lyon rrego.

eron padrinas don Jorge go Puelma y la señora Luz Buruaga de Orrego.

ENFERMOS.—Delicado de salud se encuentra el señor Luis Bascuñán Valdés.

—Mejor continúa la señorita Marta Vega Velasco.

ATENEO "GABRIELA MISTRAL".—Hoy Jueves, a las 6 P. M., el Ateneo "Gabriela Mistral" del Liceo Antonia Salas Errázuriz, celebrará sesión inicial en el local del Liceo, Alameda 1573.

Las ateneistas invitan a sus familias y a los amigos de Gabriela Mistral.

Asistirá la señora Berta Singerman. Don Angel Espejo disertará sobre 'Las mujeres, el amor y la belleza".

Las ntradas se deben solicitar en el Liceo de 10 a 12 M.

IN MEMORIAM.—Mañana Viernes 11, primer aniversario del fallecimiento del señor José Dolores Miranda, se oficiarán unas honras en la Parroquia de la Santísima Trinidad, a las 9.15 por el descanso de su alma.

—El Viernes 11 se dirá una misa en la iglesia de San Francisco, a las 9 A. M., por el descanso del alma de la señorita Dora Valdebenito Varas, fallecida el 4 del presente.

FALLECIMIENTO. — Víctima de una rápida enfermedad, ha entregado su alma a Dios, confortada con todos los auxilios religiosos, la distinguida señora doña Sara Dávila de Irigoyen, vinculada a distinguidas familias de nuestra sociedad.

Madre ejemplar, virtuosa y caritativa, su desaparecimiento deja en el seno de los suyos un vacío imposible de llenar.

Por voluntad expresa de la extinta sus funerales fueron estrictamente privados.

ENFERMOS. — Anteayer ha sido operada de apendicitis la señorita Luzmira Romero G.

—Anteayer ha sido operada de apendicitis la señorita Luzmira Romero G.

La Compañía de Revistas del Santiago, estrena hoy "Es mucho Madrid"

La compañía de revista de los hermanos Mossuti ha logrado mantener la enorme concurrencia que frecuenta sus espectáculos, lo que se explica por el esfuerzo evidente de la empresa de ofrecer diarios atractivos en sus programas.

En efecto, hoy día ofrecerá un nuevo estreno de importancia y es la revista de gran aparato titulada "Es mucho Madrid", original de Manuel Fernández. Esta es una obra de gran visualidad y mucho interés y las escenas del original argumento se prestan al lucimiento especial de las partes cómicas de la compañía, así como a la exhibición coreográfica de las agraciadas muchachas del coro. "Es mucho Madrid" es una revista diferente de todas las que ha presentado este conjunto hasta el presente.

La presentación escénica es brillante y de todo lujo y los bailables y canciones son de aquellos que han de provocar una entusiasta aceptación entre nuestro público por su buen gusto y alegría.

La revista "Es mucho Madrid" será estrenada en las dos funciones de hoy, es decir, en vermouth y noche, precedida de la revista de gran éxito "Nuevo Mundo", la que ha sido justamente aplaudida por la belleza de la música del maestro Millán y por la gracia de su libreto y la fastuosidad de la presentación escénica.

Berta Singermann se despedirá el Viernes

La audición poética que ofreció ayer tarde Berta Singerman, atrajo a la Comedia una concurrencia de lo más distinguida y numerosa, que aplaudió una vez más a la genial artista de la declamación en los diversos números del interesante programa poético que ofreció.

Berta Singerman se marcha el Sábado para Buenos Aires y dará su audición de despedida en la tarde del Viernes en La Comedia, para lo que ha preparado un programa de extraordinario interés artístico.

Entre las más inspiradas composiciones que figurarán en este programa, podemos citar la poesía Moisés, de A. de Vigny, el soberbio poema Scherezado y algunos trozos del poema Hermana Agua, tres composiciones éstas que son unas de las que han logrado más entusiasta aceptación de nuestros círculos artísticos.

"Los pollos bien" y "La Co. del Olvido"

La compañía de revistas del Santiago hará un breve paréntesis en sus interpretaciones corrientes y en la semana próxima intercalará en sus espectáculos dos obras que por constituir una primicia artística de gran comicidad, ha resuelto llevarlas a la escena en la seguridad de que su esfuerzo ha de ser justamente comprendido por sus favorecedores.

Estas obras son las tituladas "Los pollos bien" y "La copa del olvido", estrenadas recientemente en España con un éxito cómico sin precedentes. Estas obras irán acompañadas de una revista de gran éxito con lo que se dará mucha variedad al programa.

La determinación de la empresa de llevar a escenas estas obras no tiene otro motivo que el de ofrecer al público dos obras en las que sus elementos cómicos están muy bien, presentando, además, la oportunidad de apreciar produccionos que en el extranjero han alcanzado un éxito ruidoso.

El Viernes serán estrenadas "Las sombras en relieve"

Los empresarios de la compañía de revistas del Santiago han traído al país una novedad teatral de gran sensacionalismo y original, pues su presentación al público de esta capital está llamada a provocar verdadero entusiasmo. Se trata de un espectáculo denominado "Las sombras en relieve" y se basa en un formidable invento que permite dar sensaciones muy curiosas a los espectadores, todas de un efecto hilarante extraordinario.

El espectador es obsequiado con unos lentes especiales, de los que tienen la exclusividad los hermanos Messuti, y que permiten alcanzar efectos de óptica muy originales. En escena se desarrollan actos determinados que, vistos a través de los lentes mencionados, provocan en el espectador sensaciones visuales sorpresivas, las que, por lo mismo, provocan gritos de gracioso espanto.

En el Casino de París este espectáculo ha logrado un triunfo incomparable, pues no se trata ya de divertirse con los actores, sino a costa del vecino nervioso de la butaca del lado.

La originalidad y lo novedoso de esta visión, ha de interesar mucho al público de Santiago.

Presentación de Andrée Haas

En la semana próxima se presentará en el escenario de La Comedia la genial intérprete ritmiciana, Mlle. Andree Haas, considerada como una de las más talentosas discípulas de Jacques Deloroze.

Las interpretaciones plásticas de la señorita Haas han de llamar la atención de nuestros círculos artísticos e intelectuales, pues se trata de un arte superior desconocido aún en nuestro ambiente artístico.

Thos H. Ince presents
THE HOTTENTOT

HARA REIR MAS QUE "EL PIBE"

Super - producción del FIRST NATIONAL CIRCUIT, con todo aquello que el

TURF TIENE DE SENSACIONAL,

DE ARREBATADOR Y DE COMICO. ESTUPENDAS PROEZAS

— POR —

DOUGLAS MAC LEAN

Hoy estrena "La tía Ramona", Arcos

"Las viudas alegres", en vermouth y el "Ultimo bravo" en noche, obras que ya ha dado anteriormente Arcos y su conjunto, consiguieron atraer un numeroso público a la sala del Unión Central.

El éxito artístico fué como en sus anteriores representaciones, espléndido, aplaudiendo el público en forma entusiasta el trabajo siempre acertado del simpático bufo Rafael Arcos, en sus caracterizaciones e interpretación de los personajes.

Para hoy se anuncia el estreno de la celebrada comedia de Paúl Gavault, traducida para la escena española por Cadenas, titulada: "La tía Ramona", obra en la que Arcos hace una de sus mejores creaciones cómicas, haciendo derroche de su gracia y fina comicidad.

Nuevo elemento en el conjunto de Arcos

Uno de los actores del conjunto de la Compañía de Ernesto Vilches el señor César Soriano Zabala, ha sido contratado para la Compañía que dirige el plaudido actor cómico, Rafael Arcos, y que actúa con gran éxito en la sala del Unión Central.

Con este nuevo elemento, el elenco de Arcos, ha quedado reforzado en forma que merece felicitaciones el tino del señor Arcos, ya que Soriano, es un buen elemento dentro del conjunto y que ha de prestar a no dudarlo su valioso concurso para dar más brillo a las comedias que se le encomiende, en los roles de galán.

El señor Soriano es un actor sobrio y de grandes recursos en la escena, sabe interpretar sus personajes con propiedad y distinción, salvándolos con absoluta corrección.

Dos estrenos de importancia

La compañía de revistas de los hermanos Messuti prepara dos estrenos de mucha atracción. Nos referimos a las revistas de gran aparato 'La alegría de las mujeres" y "El caballero de la rosa", los éxitos más destacados del conjunto en Buenos Aires.

"La alegría de las mujeres" es una obra alegre, de regia presentación y en ella se desarrolla una especie de trama que da margen a la exhibición del atrayente cuerpo de tiples y bailarinas. Manolo Montero tiene en esta pieza un papel de mucha gracia y las tiples alcanzan un éxito muy justificado.

"El caballero de la rosa" desarrolla un argumento que tiene como personaje básico a don Juan Tenorio, que aparece en el escenario de la vida moderna dispuesto a hacer conquistas sin más armas que sus dotes de conquistador. Por cierto que en esta época, el pobre don Juan fracasa ruidosamente, pues son tiempos en que prima el dinero y el interés, sobre las bellas frases y las románticas promesas.

SETIEMBRE

HOY

PLATEA $ 3.00

VERMOUTH Y NOCHE

NUEVO PROGRAMA POR

CARMELITA DELGADO

y 3.a y 4.a exhibiciones de la triunfal vista chilena

GOLONDRINA

ESMERALDA

PRIMERA FUNCION DE LA SERIE

LA CIUDAD DE LOS ESPECTROS

por PETE MORRISON

BRASIL

HOY

JOCELYN

Ultimas exhibiciones en Chile.

Zari-Zar y Buonavoglie darán hoy dos funciones en La Comedia

Con el debut del graciosísimo humorista Buonavoglio, los espectáculos que encabezan Zari-Zar en La Comedia han cobrado mayor animación, por lo que el público ha comenzado a frecuentar la sala de la calle Huérfanos en bastante número.

Buonavoglio ha sido acogido con aplausos por la crítica de la capital que se ha referido al trabajo de este artista con verdadero entusiasmo. En efecto, este humorista tiene una gracia extraordinaria y sus personajes cómicos provocan una hilaridad constante y ruidosa.

En la vermouth y la nocturna de hoy trabajarán Bertita Dávalos, Buonavoglio y los Zari-Zar, interpretando cada uno números nuevos de seguro éxito.

Los Zari-Zar presentarán nuevos actos de transformismos, duetos, parodias y canciones líricas. Bertita Dávalos estrenará algunas tonadillas y el rey de la risa Buonavoglio, hará pasar una hora de hilaridad a los habitúes de La Comedia.

Mañana es el beneficio de Carmelita Delgado, en el Setiembre

Carmelita Delgado se ha conquistado grandes simpatías entre nuestro público con su arte y su gracia. Ha confirmado su fama de ser una de las más geniales bailarinas del género gitano que nos hayan visitado. Con el fuego de sus danzas entusiasma al público hasta la ovación.

Con estos antecedentes, no es aventurado augurarle éxito pleno en sus funciones de beneficio de mañana. A su atracción personal hay que reunir esta vez la atracción del programa excepcional que ha combinado. Tomarán parte las aplaudidas bailarinas fantasistas Hermanas Delpont, que se presentan por última vez en Chile, pues partirán a Buenos Aires por la combinación del Sábado, sin actuar en ningún otro teatro más en Chile. También prestará su concurso el popular actor cómico nacional Evaristo Lillo. El cine estrenará un regocijado programa bufo.

—Carmelita Delgado actuará en las dos funciones de hoy con uno de los mejores programas de su repertorio. El cine repetirá la película "Golondrina", de cuyo triunfo hemos informado a nuestros lectores.

NOTICIAS CINEMATOGRAFICAS

SALA IMPERIO

LA SUPER - PRODUCCION DE FOX, "FLOR DE LOTO", OBTIENE UN LUCIDO EXITO EN LAS FUNCIONES DE AYER.— HOY SE REPETIRA.

Los asuntos tan interesantes de por sí de la vida de Oriente, explotados una que otra vez por el cinematógrafo, han encontrado en muy señaladas ocasiones una versión oficial que demuestre al espectador occidental no sólo la interioridad de las costumbres y de los tipos, sino más principalmente la psicología de sus hombres y sus inclinaciones morales.

Una que otra película, en efecto, ha dado un resultado satisfactorio al respecto y los éxitos han descansado más en la afección que el público occidental tiene siempre por cuanto se relaciona con el enigma de la raza amarilla, que en los propios méritos de estudio y observación de las obras. Sin embargo, hay algunas pruebas bien claras de lo contrario, y una de las mejores la constituye la cinta titulada "Flor de Loto", superproducción extraordinaria de Fox, que, estrenada en las funciones de moda de ayer de la Sala Imperio, ha alcanzado un éxito tan merecido como que a él se encaminaban el prestigio sólido de una firma que tiene fama en sus presentaciones escénicas fieles, precisas y suntuosas, y el alma misma de la obra que no es otra cosa que un estudio acabado del espíritu de la raza amarilla en sus relaciones con los hombres de Occidente.

Los Estados Unidos de América, en sus principales ciudades, están materialmente invadidos por hombres de Oriente, que han formado allí, como quien dice, un estado dentro de otro, ocultos en sus barrios propios, donde el enigma sigue manteniéndose a pesar del celo policial, y el antagonismo entre el amarillo y el blanco continúa tejiendo sórdidos dramas y sangrientas tragedias.

"Flor de Loto" es un examen de estas situaciones: es una novela inspirada en hechos auténticos, que, para mejor decoración y aspecto más ilustrativo, ha ido a buscar su origen en las calles de Shangay para pasar después con todas las convulciones de una intriga apasionante y conmovedora a manifestarse en diferentes regiones de la América del Norte.

Es una hermosa y emocionante obra de factura perfecta y de interpretación eminente, que se impuso con brillo en las funciones de ayer y que está llamada a alcanzar un triunfo nuevo en las reexhibiciones que la Sala Imperio ofrecerá de ella hoy en la tarde y en la noche.

SPLENDID THEATRE

Hoy últimas exhibiciones de "amor sagrado y profano", por Elsie Ferguson.— Tanto en la especial, a las 6.30 P. M., como en la segunda sección de la noche, a las 10.30 P. M. de hoy del Splendid, y a precios corriente, se efectuarán a pedido general, dos últimas exhibiciones de la sublime super-producción pasional de gran lujo de la Paramount, titulada "Amor sagrado y profano", obra cuyo argumento se desarrolla en el ambiente aristocrático y en el barrio latino de París, cuyos pintorescos lugares, y regios salones, sirven de marco a los amores de una aristocrática dama francesa y a un pianista genial. Toda la gama de este amor por el genio, al que en determinado momento va a vencer el ajenjo, desfila por este film de hondo sabor romántico, puesto en escena con la perfección característica, lujosos escenarios, toilettes de última moda, etc. con que adornan sus producciones la Paramount.

Elsie Ferguson, una de las más lindas y la más elegante y distinguida de las grandes actrices del cine, una verdadera actriz en toda la extensión de la palabra hace en esta obra su creación suprema, secundada por el gentil Conrad Nagel.

En la selecta, a las 5 P. M. y primera de la noche, a las 9.30 P. M., se exhibe por última vez el sublime poema pasional, titulado "Gorrioncilla", creación admirable de la encantadora Ethel Clayton.

"JUVENTUD, TUYO ES EL MUNDO"

—: ESTRENO MARTES 15 :—

SETIEMBRE - BRASIL

La superproducción del sello JEWEL-UNIVERSAL, interpretación de

REGINAL DENNY - LAURA LA PLANTE

UNIVERSAL PICTURES CORPORATION

Hermosas fiestas sociales nocturnas en un engalanado yatch, donde el traje de seda de "pirata" es de rigor.

JUEGOS FATUOS — LUCES DE COLORES ILUMINACION FASTUOSA

La carrera de automóviles más sensacional filmada en película alguna.

HOY SE EXHIBIRA "GOLONDRINA" EN LOS TEATROS SETIEMBRE, AVENIDA Y ODEON

"Golondrina" ha demostrado que su triunfo del primer día no fué solamente un golpe de propaganda. La obra ha gustado plenamente y la mejor prueba de ello es la espléndida entrada alcanzada ayer en la repetición en los Teatros Esmeralda y Brasil. Esta entrada constituye un récord en materia de repeticiones. Otra demostración son los aplausos entusiastas y sinceros del público al final de cada acto.

Es de felicitarse por el éxito de esta cinta, pues es este el mejor estímulo para nuestra incipiente producción nacional. Se ha demostrado que el público protege el arte nacional siempre que éste sea digno de tal protección. Nicanor de la Sotta, autor y director de la obra, y Esteban Artuffo pueden estar muy satisfechos del éxito alcanzado.

"Golondrina" se repetirá hoy en en vermouth y nocturna en el Setiembre y se estrenará en los Teatros Avenida y Odeón.

En el Esmeralda se volverá a repetir el Sábado, a pedido de la enorme cantidad de gente que hasta ahora no ha podido conseguir entradas.

El acompañamiento se hará con orquesta y con canto. Este último ha sido muy bien adaptado.

EL ESMERALDA ESTRENARA HOY LA NUEVA SERIE UNIVERSAL "LA CIUDAD DE LOS ESPECTROS, POR PETE MORRISON

Pete Morrison, el más audaz de los jinetes entre los cow-boys jóvenes, es el protagonista de este fo-

T. SANTIAGO

EMPRESA: ERNESTO BOUQUET

Gran Compañía Española de Revistas y Feeries

Messuti Hnos.

HOY JUEVES 10 DE JULIO HOY

Vermouth, a las 6.15. Noche, a las 9.15. Estreno de la colosal revista

Es Mucho Madrid

Exito de la revista

Nuevo Mundo

Mañana, estreno sensacional:

LAS SOMBRAS EN RELIEVE

T. DE LA COMEDIA

EMPRESA: ERNESTO BOUQUET

Gran Compañía de Atracciones y Variedades

HOY JUEVES 10 DE JULIO HOY

Vermouth, a las 6.15. Noche, a las 9.15. Suceso de

Bertita Dávalos

Nuevos números por

Zari-Zar

Exito enorme del rey de la risa:

Buonavoglia

T. UNION CENTRAL

EMPRESA: ANSALDO Ltda.

Compañía de Comedia Cómica

Rafael Arcos

HOY — JUEVES 10 — HOY

Vermouth, a las 6 P. M., y noche a las 9.30. Estreno cómico. Gran éxito de Arcos:

"La Tía Ramona"

PLATEA, POR FUNCION: $ 3

Nuevas canciones y humoradas por Arcos.

HOY

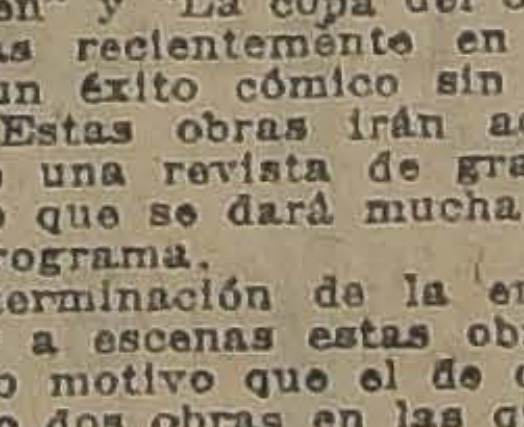

¡GOLONDRINA!

AVENIDA

ODEON

SETIEMBRE

—EN EL SETIEMBRE—

BAILARA

CARMELITA DELGADO

HOY - Teatro REPUBLICA - Día Cómico

CHAPLIN

DELINCUENTE

Y LA SEÑORITA

DE AMERICA

HOY Especial —:— IMPERIAL —:— Nocturna HOY

CORAZON DE CRIOLLA

El impecable film argentino, que es ejemplo de lo que podría ser

NUESTRA CINEMATOGRAFIA

MANERA DE HACER DESAPARECER UN CUTIS MALO

(Del "London Fashions")

En ningún caso los cosméticos mejoran un cutis malo, puesto que tales ingredientes son positivamente dañinos. Lo más razonable es extirpar al vello mortecino del rostro, permitiendo así que la nueva piel pueda exhibir su frescura y lozanía. Para obtener este resultado, se procede de una manera muy sencilla. Extiéndase por el rostro un poco de cera pura mercolizada, todas las noches, y lávese por las mañanas con agua caliente. Dicha cera, que puede ser adquirida en cualquiera farmacia, tiene la propiedad de absorber la cutícula desfigurante de un modo gradual y sin dolor. Extirpa también imperfecciones como manchas rojas, barrillos, quemaduras de sol, etc. Como hermoseador general del cutis, este antiséptico no tiene rival.

Por su conveniencia

usted en las buenas tiendas los os de seda nacionales, elaborados

— EN LA —

ABRICA CHILENA DE SEDERIAS

convencerá usted de su bondad.

ofesor de Baile

JUAN VALERO

SAN MARTIN 70

cciones sólo a familias de la dad, en mi confortable sala y micilio. Clases únicamente parares, mañana y tarde.

CONSULTAS: 2-5

señanza superior, sistema eu-, facilísimo, de los bailes de Estilo parisiense, fino, aristico.

ALIMENTO MEYER ES EL MEJOR

MUEBLES

e comedor, dormitorio, escritorio

A precios sumamente bajos n grandes facilidades en el go, vende:

a San Antonio

MONEDA 952

FRENTE CASA MUZARD

Regalo! a $ 18.-

Precio anterior, $ 35, ahora sólo a 18 pesos.

"LA FLOR DEL DIA"

SAN ANTONIO 98, ESQ. MONEDA

LANA

$ 34.50 EL KILO

Quiere usted tejer na chomba o pale- con nueve pesos?

Visite nuestro precioso surio de lanas, en más de 30 lores distintos.

No hay más barata en Sanago.

Ventas desde una madeja, rece la fábrica de

LIBERTAD 241

NTRE HUERFANOS Y AV. PORTALES

ESTADO 141

CASA B.

ofrece bonitas piezas con balcón, buena pensión, casa honorable.

10-J

LICOR DE LOS ARABES

ura el reumatismo y purifica la sangre

Hoy 6.30 y 9.40 repetimos el enorme éxito extraordinario FOX que agotó ayer nuestras localidades

Flor de Loto

la preciosa e impresionante cinta dramática de costumbres orientales, por JOHN GILBERT, DORIS PAWN y ANNA MAY WONG.

IMPERIO
EL CINE DE LOS GRANDES ESPECTACULOS
MAÑANA A LAS 6.30
LA SOCIEDAD BACH
OFRECE SU PRIMERA PRESENTACION DE CONCIERTOS
Cuerdas — Dos pianos — Arias y Cánticos
Claudio Arrau, Elisabeth Matthei, Arm. Palacios.
Localidades: Casa Grimm y Kern.

LUNDI 14 JUILLET JOUR DE LA FRAN
A LA COLONIE FRANCAISE
A 9.40 DU SOIR
Grande fete cinématographique organisée par la Societé des
Francaises, au profit de leurs oeuvres. Début du grand film
Paris, d'aprés l'oeuvre célébre de l' illustre
ANATOLE FRANCE: "CRAINQUEBILLE"
Entrées: Maisons Francaise et Weil; Maison Potin et au Th

LUNDI 14 JUILLET: ¡JOUR DE LA LIBERTE!
A la Colonie Francaise et a la Haute Societé de Santiago
6.30 Y 9.40
CRAINQUEBILLE
L'oeuvre qui porte tout le subtil esprit du grand ——
ANATOLE FRAN

lletín ultra sensacional en 15 capítulos. Morrison es ya conocido y apreciado del público chileno por su espléndida actuación en algunas vistas cortas de aventuras.

Entre las escenas realmente emocionantes de la obra y en la cual se puede apreciar todo el vigor y el valor de Pete, merece ser citada aquella en que se ve al popular cowboy desafiar los cuernos de un enorme piño de rebaño espantado, para salvar a una niña.

Las escenas motociclísticas son también escalofriantes y revelan que Pete es tan bueno para cabalgar un pingo chúcaro como para montar una moto-flecha.

El argumento es fantástico y apasionante como una novela de Edgard Poe.

Hoy se darán los tres primeros episodios, titulados: 1.o El ganado desbandado; 2.o Una evasión y 3.o La avalancha.

BRASIL

"Jocelyn".—Antes de ser enviada en jira al Norte, hoy se harán en el Brasil las últimas exhibiciones de la famosa película de la casa Gaomont, "Jocelyn".

Estas exhibiciones serán hechas a precios corrientes.

ALHAMBRA Y VICTORIA

El estreno de hoy.—Los amantes de las grandes emociones y sensacionales aventuras, estarán hoy de plácemes con el estreno que ofrecen estos concurridos cines centrales en sus secciones especial y nocturna, pues reaparecerá el notable y aplaudido actor Tom Mix, en la cinta titulada: "Sangre de luchador", vigorosa creación de fuerte argumento dramático, en cuyas escenas demuestra una vez más esta estrella sus extraordinarias cualidades atléticas. A continuación van las actualidades de Pathé News, N.o 8-9, las cuales muestran interesantes episodios de gran trascendencia.

IMPERIAL

Un estreno argentino.—El cartel de este concurrido teatro del barrio Matadero, anuncia para hoy el estreno de la producción extraordinaria argentina, titulada: "Corazón de criolla", obra en la cual se presenta nuevamente la aplaudida actriz Yolanda Larbaden. Desde sus primeras escenas, el argumento de la cinta muéstrase interesante, llamativo y lleno de episodios que llaman grandemente la atención del espectador.

ATENAS

"El mejor camino".—George Larkin, el aplaudido actor atleta, reaparece hoy en las funciones especial y nocturna de este cine, protagonizando la cinta titulada: "El mejor camino", novela policial de grandes intrigas y sensacionales aventuras, en las que el protagonista es secundado por un selecto elenco de estrellas de primera magnitud, sobresaliendo las labores de Ruth Stonehouse y Al Ferguson.

REPUBLICA

Hoy: "Chaplin delincuente".—Realizará hoy este teatro sus funciones especial y nocturna, con el estreno de la Mundial Film, titulado: "El delincuente", última y graciosa creación del rey de la carcajada, Charles Chaplin. A continuación exhibirá la cinta titulada, "La señorita de América".

NOVEDADES

"El conde apócrifo".—La producción Metro especial, "El conde apócrifo", creación de los mejores actores de esta manufactura, se estrena hoy en las secciones de especial y noche de este teatro de la calle Cueto.

DIECIOCHO

Día de moda.—Para hoy, día de moda, en sus dos secciones, presenta el estreno de la preciosa obra social de lujosísimas escenas, titulada "La mujer con quien se casó", creación de la hermosa actriz americana, Anita Stewart.

Ambas funciones son de abono.

Mañana estreno de la super-producción Paramount titulada "Amor sagrado y profano"" por la aristocrática actriz Elsie Ferguson.

INDEPENDENCIA

Hoy estreno de la 4.a función de "El zorro azul".—Tanto en la especial como en la nocturna de hoy Jueves, se presentará el estreno de la segunda función del serial de aventuras, desarrollado entre los buscadores de oro de Alaska y titulado "El zorro azul", creación suprema de Arline Pretty. Las series que se estrenan son 10. Persiguiéndolos de cerca, 11 En las soledades de Alaska y 12, El campamento de las charlas.

El Sábado se estrena "Los apaches de París".

IRIS

"La desposada de media noche".—Hoy estrena este teatro en las funciones de 6.20 y 9.30 la producción de amor y gran lujo titulada "La desposada de media noche", interpretación de Gladys Leslie.

ELECTRA

"Primavera".—Presenta en las funciones de especial y noche de hoy el estreno de la producción Metro Classics titulada "Primavera", interpretada por Alice Terry, que narra la novela de una pareja que deben pasar por toda clase de vicisitudes antes de alcanzar la dicha y el premio a las penas que injustamente debieron soportar.

Mañana presenta por última vez a Thomas Meighan en la cinta Paramount "Blanco y soltero".

FRANKLIN

"Mártir de su belleza".—Este cine estrena hoy en ambas funciones la interesante comedia Goldwyn "Mártir de su belleza", interpretada por Antonio Moreno y Colleen Moore.

En doble programa se exhibe la tercera función de la serie "El zorro azul".

ALHAMBRA
Y VICTORIA
HOY: TARDE Y NOCHE
El sensacional estreno
FOX
SANGRE DE
LUCHADOR
POR EL POPULARISIMO
TOM MIX
Y ACTUALIDADES PATHE
N.os 8 y 9
MAÑANA
3.a FUNCION DE
La Banda
Púrpura

AVENIDA MATTA

"Apariencias".—En el programa de hoy se presentará una de las mejores producciones Paramount, película de gran ambiente y de la que se deducen útiles enseñanzas. "Apariencias", como su nombre lo indica, trata de la eterna enfermedad del género humano, cual es la de engañarse mutuamente ocultando cada cual su valor intrínseco.

A cargo del rol central está el gran actor de la pantalla, David Powel.

Mañana la cinta nacional "Golondrina".

MUNDIAL

"Antes que te cases, mira lo que haces" — Una chistosísima comedia del genial Mack Sennett presenta este teatro de la Plaza Almagro en sus dos funciones de hoy, día de moda. Esta célebre comedia cómica es un picaresco vaudeville muy recomendable a los recién casados, con escenas de alcoba, de grandiosa risa, a cargo de las tentadoras chicas atléticas, El Turnio, Marie Prevost y un núcleo de galios famosos.

AVENIDA

"Golondrina" — Hoy estrena este cine la reducción cinematográfica de la conocida obra dramática de Nicanor de la Sotta, "Golondrina", que ha obtenido un ruidoso éxito. "Golondrina" narra la historia de las mujeres engañadas y abandonadas, y que vuelven heridas en el alma para morir en su nido. Esta cinta se destaca como el más notable exponente nacional, ya que a su impecable y artística fotografía se une una interpretación verdaderamente acertada. En los roles principales tenemos a Haydée Gasparri, Jovita de Barros y Emily Thomas, entre las figuras femeninas, y a Nicanor de la Sotta, Alfredo Capdeville y Carlos Waddington, figuras cuya labor dejará gratamente complacido al público.

DELICIAS

Chaplin.—Son dos las atracciones que os da a conocer hoy esta sala, destacándose la presencia de Chaplin en la nueva copia "Chaplin delincuente", película ésta que va a tener un éxito nuevo en esta sala porque se ve la verdadera genialidad cómica del rey de la risa.

Esta película es "Chaplin delincuente". Junto con la obra va la comedia social "La señorita de América", pieza delicada, fina, de mucho ambiente artístico y que retrata todo una psicología del eterno femenino.

COLON

"El conde apócrifo" — Una linda comedia de besos y pololeos, a la vez que una chistosísima sátira a los nuevos ricos, es el lujoso estreno que presenta este teatro en sus dos funciones de especial y noche de hoy, película que ha sido muy comentada por los aristócratas de verdad por su original tema.

SALON OLYMPIA

"Lo más sublime es perdonar" es el título expresivo y elocuente, que habla por sí solo de las grandes bellezas de esta obra en que, como toda buena película moderna, no se desdeña la forma; pero se prefiere el fondo, la finalidad educativa y provechosa para el espíritu del espectador. Está interpretada por un elenco extraordinario en que figuran artistas como Myrtle Steadman, Carmel Myers, Cullen Landis y otros. El Olympia la exhibirá a la hora del vermouth y en su reunión de la noche.

PROXIMOS ESTRENOS

"Hoy llega el gerente general de los Artistas Unidos.—En la combinación trasandina de hoy llega a Santiago, procedente de Buenos Aires el gerente general de la Organización Cinematográfica Artistas Unidos, compañía ésta que nos está dando a conocer una variada cantidad de películas de primer orden. El señor Chas King, que es la persona que administra los intereses de esta vasta compañía en todo Sur América, viene a Chile por un doble motivo: el de ponerse de acuerdo con el ambiente cinematográfico local, después de la campaña que se acaba de hacer en estos últimos meses, a fin de ampliar la presentación de films, ya que han dado tan buenos resultados en Chile, y algunos asuntos personales. Mr. King estuvo en Santiago hace algún tiempo.

"Voilá, ma belle!", de los Artistas Unidos.—El nuevo programa que nos dará a conocer los Artistas Unidos en la Sala Imperio es "Voilá ma belle!", película que en nada menos que la más completa y delicada apreciación de la vida moderna. Debemos ver que el egoísmo es una cosa muy sagrada cuando éste no va dirigido hacia horizontes groseros, de burdo materialismo; sino cuando se encamina hacia un plano de noble idealidad, de generosidad y cuando no tiene esa fiereza que le dan los hombres que sólo aman su ventura personal, pero exclusivamente personal.

Este nuevo programa está llamado a continuar con el prestigio de los Artistas Unidos, cuyas cintas presentadas en la Sala Imperio, han sido aplaudidas entre nuestra sociedad por el acierto que hay en la selección de cada tema. Por esta vez vemos lo que es en realidad de verdad es la vida moderna, pero considerada ésta desde un principio de triunfo. Aquí se glorifica el egoísmo personal, pero tomando en cuenta factores de un valor inestimables como lo es el talento, las energías, las tolerancias y la buena finalidad.

Este argumento lleva un título muy familiar para el público desde el hecho que la frase del título encierra casi el símbolo del alma del gran personaje que de la noche a la mañana como una nueva Cenicienta se encumbra hacia los salones más altos de la más alta aristocracia. Este gran personaje es Charles Ray, uno de los galanes favoritos de nuestra sociedad. Un hombre que toma la vida dentro de su aspecto cómico y también dentro del dramático, pero que da a su resumen de comprensión un tinte análogo al de la ironía que pone en francés al decir "Voilá!", no deja de ser interesante. La novia, que es una muchacha encantadora es la que recibe siempre, a cada pregunta, la famosa respuesta "Voilá Ma Belle!"

Es éste el próximo estreno de la Sala Imperio.

PROGRAMAS DE HOY

SPLENDID — Hoy, 6.30 y 10.30: "Amor sagrado y profano", por Elsie Ferguson y Sonrad Nagel, 5 y 9.30: "Gorrioncilla", por Ethel Clayton.

INDEPENDENCIA. — Especial y noche, estreno de la cuarta función de "El zorro Azul", por Arline Pretty.

ELECTRA. — Especial y noche: "Primavera", creación de Alice Terry.

SALA ORIENTE. — Especial y noche: "Amor de los amores" o "Calvario de una madre".

POLITEAMA — Especial y noche: "La linda impostora", por Catalina Macdonald.

APOLO (Victoria 753). — Especial y noche, estreno de la segunda función de "El zorro azul", por Ana Little.

IRIS — Especial y noche: "La desposada de media noche", por Gladys Leslie.

DIECIOCHO — Especial y noche: "La con quien se casó", por Anita Stewart.

NOVEDADES — Especial y noche: "El conde apócrifo".

HIPPODROME — Especial solamente: "Una bala perdida", por William Duncan y Edith Johnson. Mañana "Golondrina", especial y noche.

SETIEMBRE — Especial y noche: Carmelita Delgado y "Golondrina".

ESMERALDA. — Especial y noche: primera función de "La ciudad de los espectros".

BRASIL — Especial y noche: "Jocelyn".

IMPERIO. — Especial y noche: "Flor de Loto".

ALHAMBRA Y VICTORIA. — Especial y noche: "Sangre de luchador".

IMPERIAL — Especial y noche: "Corazón de criolla".

ATENAS. — Especial y noche: "El mejor camino".

REPUBLICA. — Especial y noche: "Chaplin delincuente" y "La señorita de América".

OLYMPIA. — Especial y noche: "Lo más sublime es perdonar".

MINERVA. — Especial y noche: espectáculo de variedades y fin de "El enigma misterioso".

DELICIAS. — Especial y noche: "Chaplin delincuente y "La señorita de América".

MUNDIAL. — Especial y noche: "Antes que te cases, mira lo que haces".

AVENIDA. — Especial y noche: "Golondrina", por Haydée Gasparri.

MUSICA

UNA VELADA LITERARIO - MUSICAL DE BENEFICIO

Se llevará a efecto el Sábado próximo, a las 4 P. M., en la Sala Imperio

Tanto por el mérito artístico que tiene como el fin que persigue, ha despertado mucho interés en todos nuestros círculos la velada literario-musical que se llevará a efecto en la Sala Imperio el próximo Sábado, a las cuatro de la tarde. Un grupo de artistas y de intelectuales ha querido tomar parte en esta velada a beneficio de Carlos Ovalle V., aportando su concurso gracioso a fin de que ella resulte lo más brillante posible y por ayudar en la mejor forma a un hombre que justamente lo merece.

Claudio Arrau y Armando Palacios ejecutarán un concierto a dos pianos; la señorita Teresa Ossandón Guzmán tendrá a su cargo otro de los números del programa; la señorita Laudelina Urrutia interpretará algunos trozos de canto; el señor Jorge Balmaceda también tendrá a su cargo algunos números de canto. Los señores Jorge Hübner, Tomás Gatica Martínez y Joaquín Edwards Bello cooperarán a esta velada con trozos literarios.

No creemos necesario hacer mayores comentarios acerca de las bondades de este programa, ya que sólo bastan los nombres de los intelectuales y artistas que figuran en él, para comprender el mérito que tienen y la justificación del fin que se persigue.

Hemos tenido conocimiento de que las entradas para esta velada han sido adquiridas por miembros del Cuerpo Diplomático residente, el Presidente de la República y su familia, la Ilustre Municipalidad y miembros distinguidos de nuestra sociedad.

Dados los compromisos que las empresas teatrales tienen para presentar sus espectáculos a las seis de la tarde, la Gerencia de la Chilean Cinema Corporation ha querido contribuir a esta obra de beneficencia cediendo la elegante y cómoda Sala Imperio para que esta velada se lleve a cabo a las cuatro de la tarde, hora que será oportuna, ya que los Sábados la mayoría de las oficinas no trabajan. Esta actitud del señor César Quendoz, es encomiable desde todo punto de vista, sobre todo si se toma en cuenta el interés netamente comercial con que abren sus puertas todas las Salas de espectáculos.

EL PRIMER CONCIERTO DE LA SOCIEDAD BACH

Mañana se llevará a efecto en la Sala Imperio

Mañana a las 6.30 P. M. se llevará a efecto en la Sala Imperio el primer concierto de la Sociedad Bach, institución que desde sus primeros pasos prometía una verdadera obra de renovación en nuestro ambiente musical y que ha encontrado en todas sus actividades la más franca acogida de todos. Ya hemos tenido ocasión de dar a conocer los principios que sustenta la Sociedad con respecto a sus trabajos y hoy vemos ya traducida su iniciativa en la más hermosa realidad.

El número de miembros con que cuenta la institución y la calidad de los artistas que a ella pertenecen, la han llevado a un pie de prestigio que hará honor a nuestra cultura en todas partes del mundo. Y lo más halagador es que desde los primeros momentos de su fundación, cada uno de sus miembros se ha preocupado del porvenir de ella y de que se cumplan estrictamente sus principios, haciendo con esta acción conjunta una labor efectiva y que ya se ha traducido en hechos, con motivo de los conciertos que ha habido últimamente. Como hemos dicho, no sería dable concebir que un artista al ofrecer un concierto de la especie que fuera hiciese sus programa como mejor le pareciese; teniendo al frente una sociedad que persigue la difusión de la buena música y el mejoramiento de nuestro ambiente musical. Mal podrían no tomarla en cuenta, aunque ella no tomara en cuenta los artistas, a sabiendas de que cada uno de sus miembros, hoy numerosísimos, son personas conocedoras y que tienen la preparación suficiente para darse cuenta del verdadero valor de la música. Este ha sido ya uno de los grandes beneficios que nos ha traído la Sociedad Bach.

Desde el comienzo de sus actividades, la Sociedad Bach ha tenido en vista el poder ofrecer ella directamente audiciones de la mejor música interpretada por buenos artistas. Ahora, aprovechando la presencia en nuestro país de nuestros virtuosos Claudio Arrau, Armando Palacios y Elisabeth Matthei tendrá ocasión de ofrecer un concierto como pocas veces tendremos entre nosotros. El programa de esta velada, que ya hemos dado a conocer, está formado por una serie de "lieder" que interpretará la señorita Matthei; el concierto en Do Menor, de Bach, para dos pianos y orquesta, ejecutado por Palacios y Arrau, y el concierto brandenburgués de Bach para orquesta de cuerdas.

Con mayores detalles nos referiremos en nuestra edición de mañana a esta importante audición.

VIDA ESTUDIANTIL

CENTRO ESTUDIANTES DE CURICO.—Cita a asamblea para mañana, a las 6.30 de la tarde, en Compañía esquina de Morandé, a los estudiantes de Curicó que residen en Santiago.

El objeto de esta reunión es proceder a la designación del directorio.

CENTRO ESTUDIANTES DE MEDICINA. — Contrariamente a lo anunciado ayer, no se verificarán las elecciones para presidente del Centro Estudiantes de Medicina.

Por resolución de última hora se ha postergado la votación para el Miércoles de la próxima semana.

ASOCIACION DE
CONTRA EL ALCO
ha enviado al señor
don Gonzalo Echeniq
nota:
"Santiago, 9 de Ju
Señor don Gonzalo
Primer Alcalde de Sa
ente. — Señor Alcal
blea de la Asociación
contra el Alcoholi
efectuada el 5 del
por unanimidad
caluroso voto de
enérgica y patriótica
prendida por US.
y prostíbulos, fuente
ceden todos los vicios
y las desgracias y
mibles que afligen a
La juventud estud
bar este acuerdo, ha
un acto de justicia
cionario que ha demo
ta concepción de sus
terial y de bien públi
tiempo, brindarle un
que prosiga con reno
obra valiente, abnega
dental, que será tan
ría y plausible cuanto
más poderosos son los
dos que tiene que ba
de frente.
Al comunicar a US.
nos suscribimos de U
S. S. SS. — César P
Presidente. — E. P

SERVICIO METEOROLOGICO DE "LA NACION"

9 DE JULIO DE 1924

OBSERVACIONES METEOROLOGICAS GENERALES

EL ALZA DE LA PRESION ATMOSFERICA PRODUCE EL ESTABLECIMIENTO DE UN REGIMEN ANTI-CICLONICO. — DECLINA EL MAL TIEMPO Y AUMENTA EL FRIO Y LAS HELADAS .—

PRESION ATMOSFERICA. — El alza persistente de la presión atmosférica especialmente en la región Sur del Continente Americano, ha traído como consecuencia el establecimiento de un importante **régimen anti-ciclónico**, con centro de alta presión en Rivadavia (República Argentina). La isobara de 767 milímetros (1022 milibarias) pasa tangente a Cabo Raper y Puerto Madrym. En la parte Norte de Argentina existe otro centro de alta presión con máximum en Buenos Aires y Montevideo.

VIENTOS. — Los vientos dominantes en nuestro país han sido los del Norte, desde Talca a Valdivia. En el resto han soplado vientos débiles y variables. Igual fenómeno se observa en la Argentina.

ACTIVIDAD SOLAR. — La actividad solar sigue aumentando en forma extraordinaria; en la actualidad existen alrededor de trece manchas solares en varios grupos, una de las cuales es de enormes dimensiones. Esta mancha pasará por el meridiano central en unos días más y es posible que produzca intensas perturbaciones electromagnéticas y auroras polares.

TEMPERATURA. — El establecimiento del régimen anti-ciclónico ha traído como consecuencia inmediata un recrudecimiento del frío en la parte Central Sur del Continente Americano. Al Sur de Bariloche, y entre Rivadavia y 16 de Octubre, las líneas isotérmicas son concéntricas con el centro de alta presión, siendo evidente la formación de una **Onda Fría (COLD WAVE)** que luego se extenderá hacia el Norte. En Puerto Madrym, Cipolleti y Bariloche, se han observado mínimas bajo cero.

En la región Central de nuestro país la temperatura se manifestó relativamente moderada en la tarde de ayer, pero en la noche el frío aumentó sensiblemente, haciendo descender las mínimas a valores próximos a cero.

NEBULOSIDAD.—La nebulosidad tiende a disminuir rápidamente, amaneció nublado en las provincias del Sur del país, hasta Talca. En el litoral hubo neblinas hasta Buenos Aires. En Montevideo hubo neblina. No hay datos del Brasil.

HIDROMETEOROS. — La lluvia se ha desarrollado con cierta intensidad en las provincias de Arauco, Malleco, Cautín, Bío-Bío, Valdivia, Llanquihue y Chiloé. Las precipitaciones han fluctuado entre 15 y 30 milímetros.

En Sucre (Bolivia) ha estado nevando con intensidad.

En Bariloche (Argentina) la nieve alcanza a más de 20 centímetros.

TEMBLOR.— A las 3 horas 15 minutos de la madrugada de ayer, se dejó sentir un temblor de cierta intensidad en las provincias de la Zona Central, desde Aconcagua a Talca. Fué bastante fuerte en Santiago, Valparaíso y Rancagua.

ANUNCIOS METEOROLOGICOS

Régimen anti-ciclónico; buen tiempo, frío y heladas. — Cold Wave en la República Argentina

CARACTERES GENERALES DEL TIEMPO

En las últimas cuarenta y ocho horas se ha establecido en la región Sur del Continente americano un importante centro anti-ciclónico, cuya influencia en el estado atmosférico se manifestará por los siguientes fenómenos:

a) Buen tiempo general en nuestro país y en la República Argentina, Uruguay y Paraguay. Declinarán las alteraciones atmosféricas entre Concepción y Chiloé, persistirán los nublados parciales y tal vez habrá neblinas matinales en el litoral.

b) La temperatura descenderá considerablemente; la onda fría (Cold Wave) que se ha formado al Sur de Bariloche, avanzará gradualmente por la parte central del Continente, hacia el Norte, afectando la República Argentina hasta Córdoba y parte de nuestro país; las mínimas descenderán bajo cero y habrá intensas heladas.

c) Los vientos dominantes serán los del Sur y Sur-Oeste moderados y en todo el litoral se observará marejada.

Este régimen atmosférico persistirá por plazo indefinido, hasta que la llegada de una nueva depresión desplace o destruya el anti-ciclón.

ANUNCIOS PARA LA ZONA NORTE

Buen tiempo general en las provincias del Norte del país, nublados parciales en el litoral, temperatura moderada y vientos dominantes del Sur.

Gruesa marejada hasta Iquique.

ANUNCIOS PARA LA ZONA CENTRAL

Buen tiempo en sus caracteres generales en toda la Zona Central.

Temperatura bastante fría por la mañana y en la noche; ambiente moderado en la tarde. Las mínimas descenderán bajo cero y las máximas no excederán de 20 grados.

Vientos dominantes del Sur.

Heladas en todo el Valle Central.

Ambiente seco en la tarde.

ANUNCIOS PARA LA ZONA SUR

Declinarán las alteraciones atmosféricas, restableciéndose la normalidad en el tiempo.

La temperatura se manifestará bastante fría.

Habrá heladas intensas.

Fuertes vientos del Sur y Sur-Oeste.

Nublados y neblinas parciales.

Esta bonanza no será duradera.

ANUNCIOS PARA LA COSTA

Buen tiempo general en el litoral, temperatura moderada y vientos dominantes del Sur.

Marejada desde Coquimbo a Chiloé.

MAREAS: Pleamar en Valparaíso a las 3 h. 14 m. y a las 15 h. 34 m.

NOTA.—Estos anuncios se transmiten por radiotelefonía a todo el país.

OUTIN
EL FONOGRAFO PORTATIL D
Acaba de llegar nueva remesa.
Resuelva su compra antes de que se agote
—UNICO IMPORTADOR—
CESAR RAU.- AHUMADA
DISCOS COLUMBIA, NUEVO PROCEDIMIENTO
RUIDO, DE AGUJA DE DOBLE FAZ
EJECUTADOS POR GRANDES ARTISTAS ACABAN DE LLEGAR

ODEOLAS
ODEON
Y THALIA
Instrumentos musicales.
Fabricación Alemana.
Calidad insuperable.
GRANDES FACILIDADES
DE PAGO
Discos Odeonwerke. Fonotipia.
Grande y nuevo surtido en discos bailables; en otros:
NERON.— Shimmy con serrucho.
TUTANKAMON.— Shimmy con serrucho.
CAMEL.— Shimmy con serrucho.
Recomendamos especialmente las agujas "Aegir", tono fortisim
AUGUSTO O. BÖHME & CIA.
HUERFANOS 710, AL LLEGAR A CLARAS

PIANO
VERTICALES DE LA AFAMADA MARCA
BLÜTHNER
GRAN REMESA DE NUEVOS MODELOS RECIBI
Casa Otto Becke
IMPORTADOR DE LOS PIANOS DE FAMA
STEINWAY & SON, BLUTHNER, SCHIEDMAYER, SEILE
AUTO-PIANO J. & C. FISCHER

VALPARAISO (AGENCIA: ESMERALDA 109) DE NUESTRO CORRESPONSALES

LA VISITA DE LOS MARINOS INGLESES

YER SE REUNIO EN VALPARAISO EL COMITE DE FESTEJOS

El Sábado 9 de Agosto los marinos británicos visitarán Santiago

omo lo anunciamos en nuestra ión del Sábado último, ayer se aió en Valparaíso el Comité nom lo para preparar los festejos que tributarán en este puerto a los inos de la Escuadra inglesa que visitará en los primeros días de sto.

la reunión de ayer asistieron caballeros designados y casi la lidad de los jefes de casas in as. El Comité sufrió algunas alteraciones y se constituyó en forma definitiva en la siguiente forma:

Presidente del Comité, el Cónsul General interino, señor Víctor V. Cusden; señores W. O. Simon, Presidente de la Cámara de Comercio británica; G. C. Kenrick, Patricio Young, miembro del Directorio de la Bolsa de Corredores; Mr. Walbaum, jefe de la Casa Hut y Co.; Mr. Archie Balfour, jefe de la Casa Williamson Balfour; F. C. Ross Brown, Alfredo Jackson y F. Waughan.

Aun cuando los acuerdos tomados ayer no son de carácter definitivos, puesto que no se sabe exactamente la llegada de la escuadrilla, se ha esbozado el siguiente programa:

Primer día, Jueves 7 de Agosto, si los barcos llegan en la mañana, visitas oficiales del jefe de la escuadra a las autoridades civiles y navales.

En la tarde, gran recepción en el Club Británico.

En la noche, baile, al que se dará gran importancia. Aún no se ha fijado el local.

Segundo día, 8 de Agosto: Recepción a las autoridades chilenas a bordo del "Delhi".

De 11 a 12 M., recepción en el Club Naval.

Al medio día, almuerzo en la cancha del Sporting Club para la tripulación.

En la tarde partida de foot-ball del equipo de la escuadra inglesa con deportistas chilenos.

A las 8 y media, gran banquete oficial.

Tercer día, Sábado 9 de Agosto: Este día se ha dejado para la visita que harán los marinos a Santiago.

El comandante en jefe de la Escuadra visitará a S. E. el Presidente de la República y autoridades santiaguinas.

Recepción en el Club Británico de la capital.

Ese mismo día, en la tarde, en la cancha del Badminton Club en Viña del Mar, gran partida de rugby-ball.

Cuarto día, Domingo 10 de Agosto: Posiblemente, gran recepción a bordo del "Delhi" y ese mismo día en la noche, partida de la escuadrilla para Coquimbo, donde permanecerá hasta el 13 y después visitar los puertos del Sur.

Durante la permanencia de los marinos británicos en Valparaíso el Seamens Instituto, que dirige el Rev. Hardy, hospedará en la noche a todos los marinos que tengan sus noches libres y las señoritas que atienden este Instituto darán conciertos y en la noche servirán té.

Este programa diseñado el primer día de la reunión del Comité, como decimos, es susceptible de cambios y su desarrollo estará directamente subordinado a la llegada y permanencia de la Escuadra en Valparaíso.

Ayer el Comité envió a Santiago al señor Encargado de Negocios de Gran Bretaña esta esquema de programa para someterla a su aprobación.

MOVIMIENTO MARITIMO EN EL PAIS

(De nuestros corresponsales, por telégrafo)

Arica: 9 de Julio

HOY LLEGO:
El Orcoma, de Antofagasta.
HOY SALIERON:
El Orcoma, al Norte.
El Aysen, a Iquique.

Iquique: 9 de Julio

AYER SALIO:
El Orcoma, a Liverpool.

Antofagasta: 9 de Julio

HOY LLEGARON:
El Chile, de Valparaíso.
El Flora, de Valparaíso.
El Cachapoal, de Coquimbo.
HOY SALIERON:
El Flora, a Iquique.
El Chile, a Iquique.
El Cachapoal, a Arica.

Valparaíso: 9 de Julio

AYER LLEGO:
El Fresia, de Arica.
AYER SALIERON:
El Santa Ana, para Nueva York.
El M. Arnus, para Barcelona.
El Magallanes, para P. Arenas.
El Fresia, para Corral.
HOY LLEGAN:
El Anyo Maru, de Hong Kong.
El Huasco, de Lota.
El Lobos, de Londres.
HOY SALEN:
El Anyo Maur, para Hong Kong.
El Roland, para Hamburgo.
El Taltal, para Arica.
El América, para Arica.

San Antonio: 9 de Julio

AYER LLEGARON:
El Yungay, de Valparaíso.
El Miramar, de Valparaíso.
AYER SALIO:
El María Petrovic, al Norte.
HOY SALIERON:
El Miramar, a Buenos Aires.
El Yungay, a Puerto Montt.

Corral: 9 de Julio

AYER LLEGARON:
El Valparaíso, del Sur.
El Kenuta, de Europa.
El Roland, de Europa.
HOY SALIERON:
El Valparaíso, al Norte.
El Margit, al Norte.
El Odenwald, al Norte.
El Roland, al Norte.

Talcahuano: 9 de Julio

AYER SALIERON:
El Laguna, a Lota.
El Liverpool, a Lota.
El Laura, a Lota.
HOY SALIERON:
El Tomé, a Lebu.
El Llanquihue, a Liverpool.
HOY LLEGARON:
El Huasco, de Tomé.
El Valdivia de Lota.

"El Alba" recogió una lancha abandonada

El Gobernador Marítimo de Taltal dió aviso a la Dirección del Territorio Marítimo que el vapor "Alba" había arribado a ese puerto obligado a dejar una lancha mercante que encontró abandonada en alta mar, 25 millas mar afuera de la Punta San Pedro y perteneciente a la matrícula de Chañaral.

La Comisión Central de Puertos

Se dirigió a Santiago el Intendente de la provincia, señor Ramiro Pinto Concha, a fin de asistir a la reunión de la Junta Central de Puertos que debió celebrarse ayer en la tarde en la capital.

Para asistir a la misma reunión se dirigió a Santiago el Administrador del Puerto de Valparaíso, señor Javier Herreros.

La celebración del Combate de La Concepción

Las unidades militares de Valparaíso y los Colegios celebraron ayer con toda solemnidad la gloriosa fecha del aniversario del Combate de la Concepción.

En el Maipo se celebró la jura de la bandera y se dictó una interesante conferencia alusiva a la fecha que se celebraba.

El "Latorre"

Como se había venido anunciando, ayer a las diez y media de la mañana zarpó de este puerto el acorazado "Latorre", que el Lunes próximo entrará al dique.

En el "Latorre" se embarcaron algunos periodistas porteños que concurren a la inauguración del dique.

DEFUNCION

Habiendo dejado de existir nuestro querido esposo y padre, don

Antonio Garcías Ceca

Rogamos a los que fueron sus amigos y a los nuestros se sirvan acompañar sus restos al Cementerio General, hoy Jueves a las 10 A. M. El cortejo partirá desde su casa habitación, Arturo Prat N.o 515.

LA FAMILIA.

LA SEMANA DEL CAMBIO

SE INAUGURO EN VALPARAISO CON ASISTENCIA DE REPRESENTANTES DE LAS PRINCIPALES INSTITUCIONES MERCANTILES

Con una numerosa asistencia en que estaban representadas las principales instituciones mercantiles de Valparaíso, se iniciaron el Martes último, las sesiones de la semana del cambio, auspiciada por la Cámara Nacional de Comercio y cuyo objeto es el de hcer un estudio claro de la difícil situación por que atraviesa nuestra moneda y de los medios que podrían ponerse en juego para evitar su caída definitiva.

Presidió la sesión el señor Darío Urzúa y al iniciarla pronunció un elocuente discurso acerca del objeto de la convención que se inauguraba.

Manifestó que el concurso de los hombres de negocios era indispensable para las conclusiones de los hombres de ciencia sobre la materia. Agregó que este problema debía solucionarse a la brevedad posible, pues era incomprensible que nuestro país no quisiera sanear su moneda Analizó las causas originarias de la depreciación de la moneda nacional, señalando como tal la desconfianza del público en la solvencia del Estado. Expresó que las especulaciones no son causa de la depreciación, sino una simple consecuencia del papel de curso forzoso.

Una vez que el señor Urzúa terminó su discurso se produjo un interesante debate en que tomaron parte, entre otras personas, los señores Agustín Ross, que se refirió a la inconveniencia de que el Consejo Directivo del Banco Central fuera de carácter político; el señor Aurelio Cruzat, en representación de la Cámara Nacional de Comercio, el señor Wederspoon en representación de la Cámara Internacional y el señor Armando Hamel, quien propuso que la conferencia de la Semana del Cambio tomara acuerdos en el sentido de iniciar una campaña de opinión para llevar a la práctica las resoluciones que se adopten.

AVISOS DE VAPORES

GRACE LINE
"SANTA ELISA", 23 DE JULIO
SALDRA DE VALPARAISO A LA 1 P. M.
GRAN REBAJA EN LOS PRECIOS DE PASAJES A NUEVA YORK
PROXIMAS SALIDAS: SANTA LUISA . . 6 Agosto. SANTA TERESA . 20 Agosto SANTA ANA . . . 3 Setiembre
Soliciten pormenores de los Agentes:
GRACE y Cía (Chile) S. A.
HUERFANOS 1087. — SANTIAGO.

The Royal Mail Steam Packet Company
ERVICIO RAPIDO DE — LUJO DESDE — Buenos Aires a Europa
róximas salidas de los afamados vapores A.
VIAJES RAPIDOS A LISBOA, EN 16 DIAS.
Cherburgo y Southampton en 19 días

NDES	15,620 toneladas	3 de JULIO
RLANZA	14,930 toneladas	6 de AGOSTO
VON	11,000 toneladas	20 de AGOSTO
LMANZORA	15,550 toneladas	3 de SETIEMBRE
NDES	15,620 toneladas	17 de SETIEMBRE
RLANZA	14,930 toneladas	1.º de OCTUBRE
VON	11,000 toneladas	15 de OCTUBRE

Próximas salidas de la Línea D.
ESEADO . . . . . 1.º Agosto DESNA . . . . . 12 Setiembre
ARRO . . . . . 15 Agosto DEMERARA . . . . 26 Setiembre
Viajes de llamada desde varios puntos de Europa, Siria y Turquía.
The Pacific Steam Navigation Company
SANTIAGO Agustinas 1017. — Casilla 536. VALPARAISO Calle Blanco. — Casilla 934.
SUB - AGENTES
Compañía Expreso Villalonga y Compañía Transportes Unidos

ompañía Sud-Americana DE VAPORES
ERVICIO DIRECTO RAPIDO A NEW YORK
18 días, con escala en Antofagasta, Iquique, Callao, Payta y Cristóbal. PROXIMAS SALIDAS
ACONCAGUA" Sábado 2 de Agosto, a la 1 P. M.
MPERIAL" Viernes 1.o de Agosto, a las 4 P. M.
R ESTA LINEA SE EXPIDEN PASAJES DIRECTOS A EUROPA, EN COMBINACION CON LA
CUNARD LINE
SERVICIO A GUAYAQUIL
escalas en Coquimbo, Antofagasta, Gatico, Tocopilla, Iqui. Caleta Buena, Arica, Ilo, Mollendo, Chala, Pisco, Tambo Mora, Callao, Salaverry, Pacasmayo, Eten, Pimentel.
PROXIMAS SALIDAS
HUASCO" Viernes 11 de Julio, a las 4 P. M.
AYSEN" Viernes 25 de Julio, a las 4 P. M.
SERVICIO A PIMENTEL
escala en Coquimbo, Huasco, Caldera, Chañaral, Taltal, ofagasta, Iquique, Pisagua, Arica, Ilo, Mollendo, Lomas, o, Cerro Azul, Callao, Huacho, Supe, Huarmey, Casma, ianco Chimbote, Salaverry, Pacasmayo, Eten y Pimentel.
PROXIMAS SALIDAS
MAPOCHO" Viernes 18 de Julio, a las 4 P. M.
ENO" Sábado 30 de Agosto, a la 1 P. M.
RIFA REDUCIDA EN LOS PASAJES DE CAMARA DE LINEAS A GUAYAQUIL Y PIMENTEL, ENTRE PUER. CHILENOS: ANTOFAGASTA, $ 125; IQUIQUE, $ 171; ARICA, $ 192
solicitar un pasaje es indispensable la presenatción del certificado de vacuna
WESSEL DUVAL y Cía.
Huérfanos esq. Morandé, Agentes
COMPAÑIA TRANSPORTES UNIDOS
Estado esquina Delicias, Sub-Agentes

P. S. N. C.
VAPORES PARA EUROPA
ORTEGA 19 Julio
ORITA... 2 Agosto
OROYA.. 6 Setiembre
1 P. M. Para Antofagasta, Mejillones, Iquique, Arica, Mollendo, Callao, Balboa, Cristóbal, Habana, Coruña, Santander, La Rochelle, Pallice y Liverpool.
VAPORES PARA NUEVA YORK
GRANDES REBAJAS DE PRECIOS
Essequibo 13 Agosto
Ebro...... 10 Setiembre
Essequibo 8 Octubre
1 P. M. Para Antofagasta, Iquique, Arica, Mollendo, Callao, Salaverry, Paita, Balboa, Cristóbal, Habana y Nueva York.
The Pacific Steam Navigation Company
SANTIAGO AGUSTINAS 1017—CASILLA 536 | VALPARAISO CALLE BLANCO—CASILLA 934
Sub-Agentes en Santiago
TRANSPORTES UNIDOS ESTADO ESQUINA DELICIAS | EXPRESO VILLALONGA AGUSTINAS 840

GUIA DE DESPACHADORES DE ADUANA
HERNAN VIGIL
Agente General de Aduana
SERRANO 169
VALPARAISO
Pedro Santibáñes
SERRANO 69.— CASILLA 300
VALPARAISO

Soc. Anón. Com. Braun & Blanchard
SERVICIO DE VAPORES
"Magallanes" Saldrá para Punta Arenas el 9 de Julio, con escalas en San Antonio, Tomé, Talcahuano, Coronel, Corral, Puerto Montt y Castro.
Este vapor tiene espléndidas comodidades para pasajeros de CAMARA.
"Valparaíso" Saldrá para Arica el 14, con escalas en Coquimbo, Huasco, Caldera, Taltal, Antofagasta, Tocopilla e Iquique.
SERVICIO DE CARGA A BUENOS AIRES
"MIRAMAR" Para Buenos Aires, salió el 7 de Junio, con escalas en San Antonio, Talcahuano, Coronel, Corral, Puerto Montt, Quellón y Punta Arenas. Recibirá carga en los puertos del Sur hasta mediados del presente mes.
Recibe carga para Rosario, Santa Fe y Río Janeiro, con trasbordo.
AUGIER, BENAVIDES Y Co. Calle Bandera 189 SANTIAGO | BLANCO 957-959 Telf. Autom. 3747. Nacional 861 VALPARAISO

Compañías de Vapores
Hamburgo Sud-Americana & Hamburgo Amerika Linie
Líneas de vapores rápidos y de gran lujo, de Buenos Aires a Hamburgo, con escalas en Montevideo, Santos, Río de Janeiro, Lisboa, Vigo, BILBAO, BOULOGNE - SUR - MER (Vía París), y de Buenos Aires, directamente a Vigo, Coruña y Hamburgo.
PROXIMAS SALIDAS:
H. S. D. G.
CAP. NORTE . . . 17 Julio
ANT. DELFINO. . 28 Agosto
CAP. NORTE . . . 25 Setiembre
CAP. POLONIO . 9 Octubre
H. A. L.
BAYERS . . . . . . 10 Julio
Württemberg . . . 14 Agosto
BADEN . . . . . . 18 Setiembre
BAYERN . . . . . 23 Octubre
WEBER Y Cía.
SANTIAGO Galería San Carlos 11 | VALPARAISO BLANCO N.º 817 | CONCEPCION B. Arana N.º 251

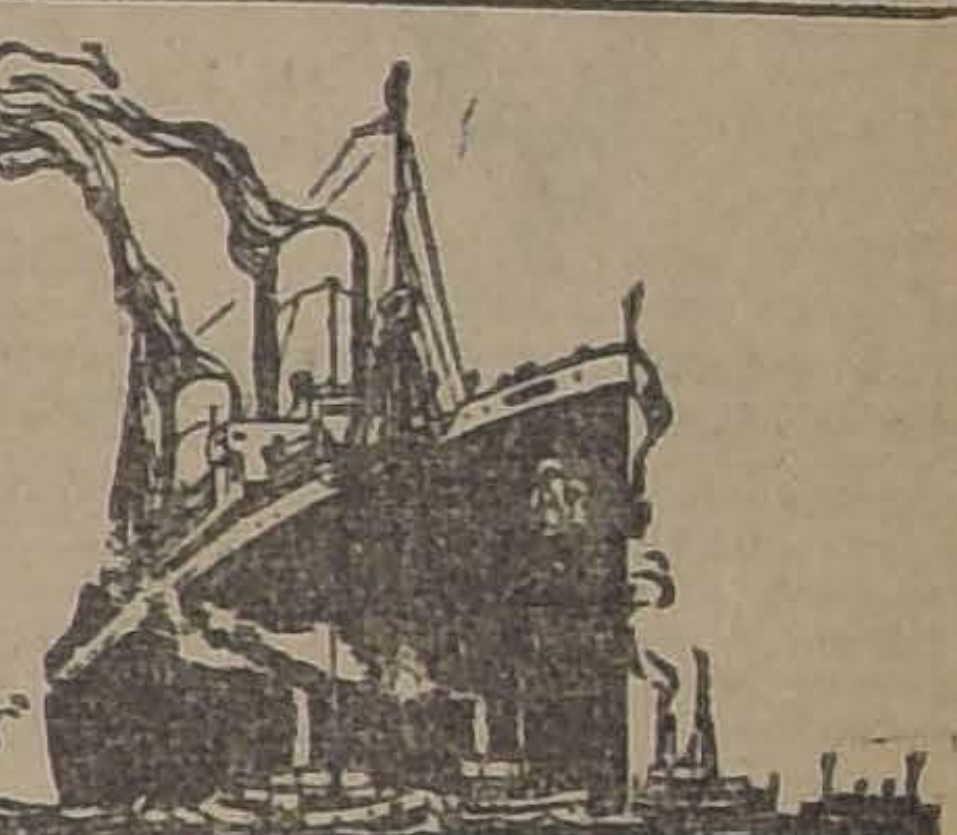

Lloyd Norte Alemán
Buenos Aires a Bremen
VAPORES DE LUJO TIPO "SIERRA". — VIA SANTOS, RIO, MADEIRA, LISBOA Y BOULOGNE
"SIERRA CORDOBA" SALDRA EL 30 DE JULIO
"SIERRA NEVADA" SALDRA EL 10 DE SETIEMBRE
"SIERRA CORDOBA" SALDRA EL 8 DE OCTUBRE
"SIERRA VENTANA" SALDRA EL 12 DE NOVIEMBRE
VAPORES clase intermedia y 3.a—Vía Santos, Río, Bahía, Madeira, Lisboa, Vigo y La Coruña.
"CREFELD", saldrá el 11 de Julio.
"WERRA", saldrá el 23 de Julio.
"GOTA", saldrá el 6 de Agosto.
"WESER", saldrá el 27 de Agosto.
"KOLN", saldrá el 24 de Setiembre.
AGENTES GENERALES DEL
LLOYD NORTE ALEMAN
FOLSCH & CIA.
AGUSTINAS 1074. — CASILLA 3757

INFORMACIONES DEL INTERIOR

DE NUESTROS CORRESPONSALES

TACNA

S SCOUTS QUE VAN A LA CONCENTRACION

IAN A ARICA, EN DONDE SON MUY CUMPLIMENTADOS

(De nuestro corresponsal, por telégrafo)

A, 9.—La ciudad fué sorpren atamente esta tarde con el des las calles principales, de los que forman la delegación que concentración de Copenhague. s fondeado el "Orcoma", baja tierra, organizando un desfile banda de pitos a la cabeza, ón en que llegaron a la Go n y pasaron a saludar al se stos, quien en una hermosa alo les retribuyó el saludo exhor a dejar bien puesto el nom Chile en el extranjero.

ató el discurso el jefe de la delegación, señor Woinitz, terminado l cual los scouts lanzaron entusiastas vivas al Intendente y al Gobernador.

Momentos después visitaron los paseos públicos, rindiendo homenaje a Vicuña Mackenna, al pie de su monumento.

Durante su corta estada en este puerto han sido muy cumplimentados, tanto de parte de las autoridades como de los particulares.

En este momento (las 20 horas) regresan a bordo en lancha especial proporcionada por la Gobernación Marítima.

pitán Tello se dirige a Santiago

uestro Corresponsal, por Telégrafo)

A, 9.—A bordo del vapor "Ay ha dirigido a Santiago el ex ante del Grupo de Artillería, de corbeta don Luis Tello, quien nombrado profesor de navega meteorología en la Escuela de de El Bosque.

allistas ariqueños a Antofagasta

uestro Corresponsal, por Telégrafo),

A, 9.—La Liga de Foot-Ball ha concurrir a la concentración ona Norte con un equipo, que tará los colores ariqueños, ha seleccionado ya los jugadores, los que parten en la semana próxima con rumbo a Antofagasta.

Regresa el Coronel Fernández Pradel

(De nuestro Corresponsal, por Telégrafo)

ARICA, 9.—En el vapor "Orcoma" regresó el coronel Fernández Pradel, jefe de la Brigada Combinada, siguiendo viaje a Tacna en un autocarril.

Llega el nuevo administrador del Correo

(De nuestro Corresponsal, por Telégrafo)

ARICA, 9.—En el mismo vapor ("Orcoma") ha llegado el nuevo administrador del correo, don Arístides Díaz Sánchez.

TARAPACA

El embarque de salitre efectuado ayer

(De nuestro corresponsal por telégrafo)

IQUIQUE, 9. — Se embarcaron durante el día de hoy 51,492 sacos de salitre, para Europa y Estados Unidos, con un peso total de 3 millones 836,204 kilos.

Llega el General Quiroga Notas sociales

(De nuestro corresponsal por telégrafo)

IQUIQUE, 19. — Ha llegado a este puerto el General Enrique Quiroga, y reasumió el Conmando General de Armas.

Alcanzó a presenciar el juramento de la bandera que prestaron los conscriptos de los diferentes regimientos de la guarnición.

ANTOFAGASTA

Los ingenieros italianos van a Chuquicamata

(De nuestro corresponsal por telégrafo)

ANTOFAGASTA, 9. — Los ingenieros italianos que viajan a bordo de la nave "Italia", señores Oreste Zaccaggua, Franco Passigli, se han dirigido a los minerales de Chuquicamata, con el objeto de imponerse de la forma en que se efectúa la explotación del cobre.

El Trío Italia ofrecerá un concierto de beneficio

(De nuestro corresponsal por telégrafo)

ANTOFAGASTA, 29. — El trío de músicos que viajan a bordo de la Exposición flotante italiana dará un concierto a beneficio de la Cuarta Compañía de Bomberos, con el producto del cual se adquirirá una bomba, que se bautizar con el nombre de Italia.

Llegan los primeros jugadores que participarán en la gran concentración

ANTOFAGASTA, 9. — Han llegado a esta ciudad los footballistas copiapinos, que vienen a competir en la gran concentración de los jugadores del Norte de la República, que se verificará el Domingo.

Sus colegas los han hecho objeto

ACONCAGUA

La ceremonia de la Jura de la Bandera en San Felipe

(De nuestro corresponsal por telégrafo)

SAN FELIPE, 9. — Hoy se efectuó en el cuartel de esta ciudad, la jura de la bandera, del contingente del Regimiento Yungay, con la asistencia de las autoridades locales, sociedades obreras y escuelas públicas.

La misa de campaña fué oficiada por el capellán señor Echeverría.

A continuación el Mayor Chávez pronunció una alocución patriótica, siendo entusiastamente felicitado. En seguida el teniente Abel desarrolló una conferencia sobre el Combate de La Concepción.

A mediodía se sirvió a la tropa un buen almuerzo, y el resto de la tarde se ocupó en juegos atléticos, bufos, y números musicales a cargo de la tropa.

CONCEPCION

Trescientos mil pesos que no han pagado aún a la Tesorería

(De nuestro corresponsal por telégrafo)

CONCEPCION, 9. — El tesorero fiscal, ha declarado que hay una suma ascendente a trescientos mil pesos por el capítulo de contribuciones de haberes y renta, durante el último semestre, que no se ha pagado.

BELLAS ARTES

EXPOSICION LETELIER - VALLINO

Sala Rivas y Calvo, Compañía 1284, una exposición de cuadros de los conocidos pintores señores Jorge Letelier y Darío Vallino.

Son paisajes. Ambos artistas, en la diversidad de sus temperamentos, se han singularizado en la generación de jóvenes pintores chilenos por la forma intensa de su manera de expresar la Naturaleza. Su característica la constituyen la sinceridad y el hondo sentimiento que alientan en sus cuadros.

Letelier y Vallino se han destacado entre las primeras figuras de la generación moderna. Año a año, en los salones oficiales y en exhibiciones privadas, han venido afirmando su personalidad.

Su exposición actual condensa el desenvolvimiento que han alcanzado en su constante esfuerzo de perfección. Y será, seguramente, una de las más interesantes y valiosas de la temporada.

CAMPEONATO NAC. DE AJEDREZ

ORGANIZADO POR "LA NACION"

PARTIDA TELEGRAFICA ENTRE CIUDADES

CAMPEONATO DE SANTIAGO

Hacemos un último llamado por los días de la presente semana para que vengan a definir su eliminatoria al torneo de ajedrez, a los señores: Acuña Alonso, Antoniset Arnaldo, Allende Aníbal, Amox José, Boza Raúl, Borgues Elgsen, Beytía Ramón, Barabasch Jaime, Bohme Augusto, Brañas Humberto, Bois de Chesus Carlos, Beresteky Antonio, Corrial Fermín, Carvajal Luis, Cheshilinisntzky León, Carbonell Ramón, Contreras Benjamín, Charpin Pedro, Donoso José, Donoso Manuel, de la Quintana Alfredo, D-apkin Jaime, Escuti M. Alfredo, Echeverría José, Espinoza Eduardo, Edwards Gustavo, Fiutersbuchi Alberto, Frías Félix, Fuentes Alberto, García Huidobro Fco., Garín Florencio, Gajardo Miguel, Goldsmith Horacio, Gaete Germán, Gómez Galo, Hernández Henry, Hibben Reinard, Haensgen Germán, Hidalgo Eladio, Henser Carlos, Hiken Bernard, Jacoby Félix, Jiménez E., Lamm Adolfo, Lezaeta Julio, Loza Guillermo, Larraín Renato, Larraín Alberto, Landaeta Roberto, Lagarrigue Alberto, Laborda Luis, Miquel Juan, Masella Salvador, Mujica Alejandro, Mac ure Raúl, Martínez Marcial, Muñoz Humberto, Moreno Manuel, Maldonado Abel, Morales Carlos, Mario G. Antonio, Meléndez Alvaro, Muñoz Ladislao, Moraga Manuel, Morales del P. Emilio, Ossandón Maximiliano, Oyarzún Jorge, Ovalle Eduardo, Orsleeby Adolfo, Pimstein Víctor, Puelma Luis, Pinochet Raúl, Pichardo Rogelio, Phillippi B. Federico, Quezada José, Rojas Samuel, Rossi Godofredo, Ruiz F. Carlos, Recchiones Humberto, Rodríguez Hernán, Reyes Gonzalo, Rojas L. L., Rojas Roberto, Robles Luis, Salazar Alberto, Santibáñez Antonio, Soza Jorge Silva Fco., Shilling Juan, Salvo Oscar, Silva Alberto, San Martín Lisandro, Stiefeld Miguel, Toro Domingo, Toro Emilio, Vives Fernando, Valenzuela Miguel, Valenzuela Fernando, Valenzuela Pedro, Verneuil Carlos, Vidal Oltra, Vergara Víctor, Vásquez Gmo., Francis Raúl, Vial Daniel, Vásquez Carlos, Van der Valck J., Waltz Carl, Wood J. S., Weinstein Felipe.

Los que no hayan concurrido hasta el Sábado 13 del presente, serán eliminados.

CORRESPONDENCIA

Señor Luis Fernandois—Valparaíso.—Acusamos recibo de su atenta tarjeta y consecuentes con sus deseos, le hacemos saber que el señor **Castillo** nos manifiesta estará listo a las 4 de la tarde del Viernes 11 del presente, para continuar el interesante juego que con usted tiene pendiente:

Señor Ernesto Fontecilla.—Santiago.—Agradecemos los conceptos de su estimada de fecha 7 del presente, que no los merecemos, y sentimos su modestia que nos ha privado de verlo actuar en el **Torneo de Ajedrez**, que hemos organizado.

Señor Homero Varela. — Traiguén.—Hecho el sorteo para los jugadores de la segunda serie correspondió jugar a los señores: **Fbo. Carlos Fernández**, con **Gustavo Bubles**, **Homero Varela** con **Manuel Galileo**, **Roberto Duclos** con **Luis Dufeu**, **Miguel Etchepare** con **Clemente Gerard**, **Oscar Carrasco** con **Teodoro Gobbrardt Germán Muñoz** con **Marcial Escobar**, **Hermógenes Astudillo** con **Aníbal Gacitúa**, **Santiago Chamorro** con **Rafael Mattos**, y **Humberto Bisama** con **Santiago Avendaño**. Al enviarnos resultado de esta segunda serie, rogámosle anotar los puntos obtenidos por cada jugador, ordenándolos por parejas.

A las señoritas Guzmán y Lucy Cárcamo, se les espera en estas oficinas hoy, de 6 a 8 de la tarde para que vengan a terminar sus juegos pendientes.

Al señor Arbitro de las damas se le ruega concurrir a nuestra oficina a las horas acostumbradas, pues sus anotaciones son indispensables para la corrección de las estadísticas.

A los señores Francisco Bulnes C. y Arturo Münich, se les ruega dar aviso a esta oficina en el momento que inicien su partida por el **campeonato de Ajedrez en el Club de la Unión** para enviar al respectivo árbitro.

Nombramientos en la Beneficencia

En la sesión de ayer de la H. Junta de Beneficencia se nombró subdirector de la Casa de Orates al Decano de la Facultad de Medicina, doctor don Roberto Aguirre Luco, y del Hospital de San Juan de Dios a don Gustavo Walker, mientras permanecen en Europa el doctor don Jerónimo Letelier Grez y don Javier Eyzaguirre.

Mr. John W. Davis es el candidato demócrata a la presidencia de EE.

Fué proclamado ayer por aclamación, en la Convención de su Partido, a la 103.ª votación. — Mr. Charles W. Bryan fué proclamado candidato a la Vice - Presidencia.

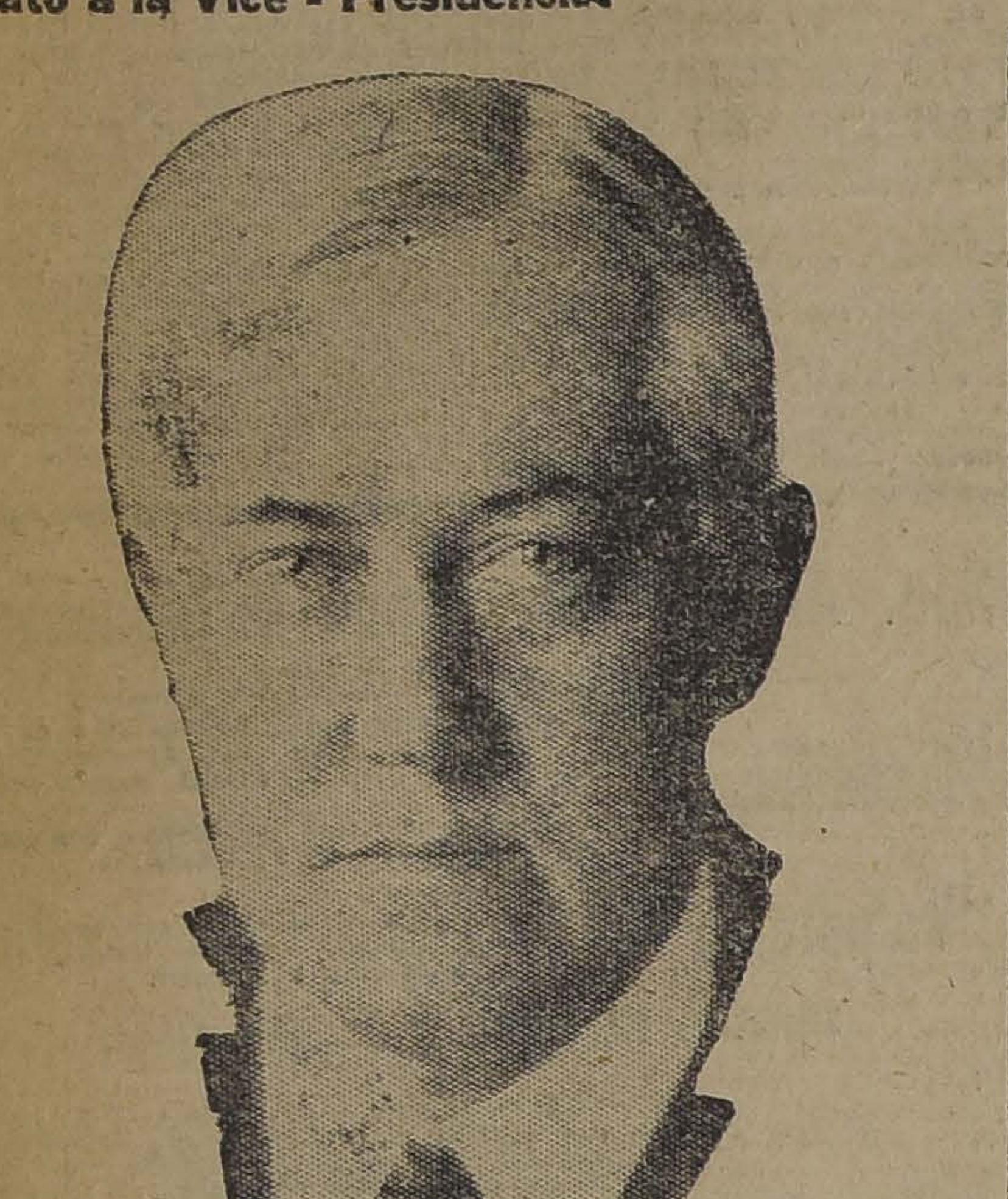

MR. J. W. DAVIS, CANDIDATO DE PARTIDO DEMOCRATA A LA PRESIDENCIA DE LOS ESTADOS UNIDOS

NUEVA YORK, 5.—En la centésima votación Mc Adoo sufrió una gran derrota, cuando se anunció que había obtenido el tercer lugar, a pesar de que sus partidarios habían rogado a sus amigos que siguieran votando por él.

Smith tomó técnicamente el puesto de leader en esta contienda con 351 votos pero se espera que sufra un fracaso igual que el de Mc Adoo, cuando sus votos vayan a favorecer a John Davis, quien se anotó en esta votación 203 1|2 votos.

La Convención suspendió la reunión a la una de la mañana, para reanudarla hoy a medio día. — (U. P.)

NUEVA YORK, 4.—En vista del fracaso obtenido en la centésima votación, Mc Adoo se decidió por fin a dejar en libertad de acción a sus partidarios. A este efecto dirigió una carta a la Convención, en la que manifiesta sus deseos de que sus partidarios voten libremente. En esta carta Mc Adoo nada dice respecto de sus intenciones de retirarce de la ucha.

Se ha anunciado que el yerno de Mr. Wilson tratará ahora de conseguir el triunfo de su amigo John Davis para la candidatura presidencial y el de Meredith de Iowa para la vicepresidencia.—(U. P.)

NUEVA YORB, 9—En un ambiente de mayor serenidad han continuado las votaciones en el seno de la Convención Demócrata.

La 101 votación dió el siguiente resultado:

Mc Addoo, 52 votos.
J. W. Davis, 316.
Underwood, 229 1|2.
Mederith, 130.
Walsh, 98.—U. P.)

NUEVA YORK, 9.—Los leaders que apoyaban la candidatura de Mr. Smith, y que representaban a los demócratas de Pennsylvania, Illinois, Massachusetts, Iowa, New Jersey, Minnesota y Rhode Island, decidieron retirar su apoyo a Mr. Smith, a fin de colaborar en un compromiso para designar el candidato a la Presidencia de la República.—(U. P.)

NUEVA YORK, 9—(Flash Bulletin).—La Convención Demócrata Norteamericana designó candidato a la Presidencia de la República a Mr. J. W. Davis.—(U. P.)

NUEVA YORK, 9.—Flash Bulletin).—La Convención Demócrata Norteamericana proclamó por aclamación, candidato a la Presidencia de la República, a Mr. J. W. Davis, a la 103 votación.—(U. P.)

NUEVA YORK, 9.—Elegido el candidato presidencial, la Convención suspendió sus sesiones, para volver a reunirse esta noche, a las 8.30 P. M.—(U. P.)

N. de R.—Mr. John W. Davis, que acaba de ser designado candidato demócrata a la Presidencia de Estados Unidos, es una de las más prominente personalidades de Norte América.

Mr. Davis nació en Clarksburg, W. Var, ne 1873 y se graduó en las universidades de Washington y de Lee.

Ha sido miembro de la Cámara de Representantes, donde le cupo una brillante actuación, especialmente como miembro de la Comisión de Justicia.

Ha desempeñado también el alto cargo de Procurador General de la Nación, para el que fué designado después de la guerra europea. Uno de los cargos que ha contribuído más a cimentar su prestigio y sus condiciones de político hábil y discreto ha sido el de Embajador norteamericano ante el Gobierno británico, donde sucedió a Mr. Walter Hines Page.

En el despacho de este puesto de tanta responsabilidad, se reveló como un inteligente diplomático y colaboró, en nombre de su país, a solucionar varios problemas, de los innumerables que creó el gran conflicto europeo.

NUEVA YORK, 9.—En la sesión de la noche, el Senador Mr. Walsh rehusó definitivamente la candidatura a la vice-presidencia, dejando el campo abierto para que se inicie la batalla entre los candidatos que ya han sido lanzados.

Los nombres más sobresalientes para la lucha son los del gobernador de Nueva Jersey, Mr. Silzer, del mayor Hylan, de New York y de Calvin Owseley, ex-leader de la American Legion. También se ha anunciado el nombre de una mujer, Mrs. Leroy Springs de Carolina del Sur. (U. P.)

NUEVA YORK, 9.—El gobernador Smith pidió la palabra en la sesión de esta noche para dar una explicación a sus correligionarios. Declaró que era absolutamente inexacto que se hubiese producido una controversia de carácter religioso entre sus partidarios, cuando les pidió que apoyaran la candidatura de Mr. Davis. (U. P.)

NUEVA YORK, 9.—La viuda del ex-Presidente Wilson envió un mensaje a Mr. Davis diciéndole que los ideales de su marido estarían muy dignamente representados en su personalidad. (U. P.)

NUEVA YORK, 0.—Después que Mr. Davis agradeció y aceptó la honrosa designación de que se le había hecho objeto, la Convención suspendió su sesión por una hora, a fin de que los leaders del partido pudieran ponerse de acuerdo sobre la designación del candidato para la vice-presidencia, y evitar prolongadas votaciones.

Se ha dado, para esta candidatura, el nombre del ex-embajador en Alemania, Mr. James W. Gerald.

También se ha insinuado la idea de elegir a Mr. Walsh, a pesar de haber manifestado que no acepta su designación. (U. P.)

Mr. CHARLES BRYAN, EL CANDIDATO DEMOCRATA A LA VICE PRESIDENCIA, ELEGIDO AYER APARECE EN ESTA FOTOGRAFIA A LA DERECHA DE SU HERMANO WILLIAM JENNINGS, EL FAMOSO LEADER DEMOCRATA EX SECRETARIO DE ESTADO Y VARIAS VECES CANDIDATO A PRESIDENTE

NUEVA YORK, 9.—Flash Bulletin.—Los leaders demócratas han decidido apoyar al gobernador Bryan de Nebraska como candidato a la vice-presidencia de la República. (U. P.)

NUEVA YORK, 9.—Mr. John W. Davis, aceptó la designación de candidato del partido demócrata a la Presidencia de la República.

Prometió desarrollar una política eficiente y progresista. Agregó que, a su juicio, debían predominar los principios liberales, por lo que no se debían aceptar compromisos de ninguna especie con los reaccionarios.—(U. P.)

NUEVA YORK, 9.—Flash Bulletin.—El gobernador de Nebraska, Charles W. Bryan, fué elegido en la primera votación, candidato del Partido Demócrata a la Vice-Presidencia de la República.—(U. P.)

LA PERSONALIDAD D Mr. JOHN DAVIS

Sus ideas sobre política financier internacional

(Correspondencia cablegráfica de rry W. Frantz, especial para "La Nación")

NUEVA YORK, 9.— La designación de Mr. Davis, ha sido acogida con especiales simpatías círculos diplomáticos, en atención a que el ex-E dor ante la Corte de St. James, prestigió el servicio mático, por su destacada actuación durante el más difícil de la diplomacia europea, como fué el pos de la guerra.

Mr. John W. Davis, como Procurador de la y como escolar, fué un elemento eficiente.

A juicio de los conservadores y de los demó republicanos, Mr. Davis puede obligar a Lafollette oportunamente anuncie en forma bien definida su

Mr. Davis es un decidido partidario de la de la tarifa, en el sentido de establecer derechos jos sobre bases bien justas y que eviten la comp comercial.

En los círculos políticos se predice que si Mr. llega a ser elegido Presidente de la República, los peos tendrían, para los efectos de la solución de blemas, un gran ascendiente en la política de Estados.

Se ha manifestado en los círculos demócratas Mr. Davis ha sido un ardiente partidario de la ción del Tratado de Versalles y de la participación tados Unidos en la Liga de las Naciones. A este efecto bró una ruda batalla en el seno de la Convención grar que tales principios fuesen sustentados en la forma electoral del Partido.

El candidato demócrata es uno de los homb más capacidad jurídica de Estados Unidos, si bien conoce también que tiene una gran preparación cuestiones económicas y financieras. Sobre estas rias ha sido siempre partidario de la inversión de les norteamericanos en Europa, pues conoce muy problemas financieros de ese Continente.— (U. P.)

ITALIA

El viaje de Orlando a América

ROMA, 9.—Esta noche, el señor Orlando se dirigirá a Génova para embarcarse en la Primavera a bordo del "Mafalda", con rumbo a Buenos Aires, donde dará varias conferencias. Lo acompañarán su esposa e hijas.—(U. P.)

En favor de la libertad de prensa

ROMA, 9.—Las asociaciones de la prensa de Génova y Nápoles, resolvieron afirmar el principio de absoluta libertad de prensa, protestando contra las restricciones y urgiendo a la Federación Central para que inicie una acción enérgica en defensa del periodismo.—(U. P.)

AUSTRIA

Se posterga la Conferencia de la Pequeña Entente

VIENA, 9.— La pequeña entente había anunciado la realización de una conferencia, la cual debería reunirse en Praga, pero ahora se sabe que será postergada, debido a los desacuerdos que se han producido respecto de la actitud que se seguirá con Rusia.

Parece que la postergación de esta Conferencia, será indefinida, por lo menos hasta que Francia haya anunciado su actitud sobre el reconocimiento del Soviet. — (U. P.)

El movimiento revolucionario en el B

Las noticias que se reciben de la revuelta, son contradictorias. — La prensa de Buenos Aires comenta extensamente los sucesos.

RIO JANEIRO 9. — El Gobierno no ha podido sofocar a los revolucionarios de Sao Paulo. En otras secciones del país reina calma. A causa del envío de refuerzos desde Río se presume que hay numerosas bajas.

Un comunicado oficioso dice que las tropas leales enviadas contra los amotinados de Sao Paulo. están en pleno servicio, con un estado mayor perfectamente organizado.

Agrega que la situación de las fuerzas rebeldes es sumamente crítica. Las comunicaciones con Sao Paulo están aseguradas, de suerte que no se perturba el tráfico regular. La línea central, en el trecho norte, entre Mogy y Sao Paulo, está restablecida casi en su total extensión.

La resistencia que ofrece en el cuartel de la Luz, la única concentración que les queda a los revolucionarios, ha decrecido notablemente, y no podrá prolongarse por mucho tiempo, a causa del agotamiento de los rebeldes y de que se ha acentuado el número de defecciones. Las fuerzas se hallan cercadas, en la imposibilidad absoluta de recibir refuerzos. Esta situación contrasta con la de las tropas legales, que se encuentran abastecidas copiosamente y con toda regularidad. — (U. P.)

RIO JANEIRO 9. — Comunican de Santos que el almirante José María Peñido asumió ayer el gobierno civil y militar de Santos. — (U. P.)

BUENOS AIRES 9. — Los diarios se ocupan hoy preferentemente del movimiento revolucionario de Sao Paulo y reconocen que la situación presenta caracteres graves.

"La Prensa" dedica hoy una página íntegra a sus informaciones especiales del Brasil, dando cuenta de la importancia de los sucesos.

El diario argentino precede sus cables de notas y comentarios. Dice en uno de ellos:

"Si bien por ahora no puede formularse juicio alguno acerca del origen del hecho, es posible afirmar, en cambio, que ellos adquirieron desde el primer momento, la transcendencia que justifican las disposiciones adoptadas por el Gobierno nacional, como el envío de tropas de desembarco, a bordo de un acorazado y de varios destructores, que inmediatamente fueron trasladados a San Pablo, a las órdenes de dos generales de la nación."

"La importancia y gravedad de la revolución puede juzgarse por el hecho de que entre las fuerzas legales y las subversivas, se han producido dos encuentros sangrientos en localidades próximas, a la ciudad de San Pablo, en los cuales resultaron muertos y heridos. Aún cuando no ha sido posible obtener comunicaciones detalladas acerca de lo ocurrido en San Pablo, es de suponer, a juzgar por las noticias de carácter oficial trasmitidas por el ejecutivo brasileño, y por la prensa, que las fuerzas del ejército han llevado su ataque contra los revolucionarios de la ciudad de San Pablo, a fin de someterlos en el cuartel de la Luz. estación ferroviaria en que se hallaban fortificados. Las comunicaciones añaden que el combate, por una y otra parte, se realizó con piezas de artillería, de grueso calibre y con ametralladoras, seguramente a corta distancia, como sólo es posible que ocurra entre las calles de una ciudad. Así se explicaría que el encuentro resultara un tan considerable número de bajas, como lo expresan las informaciones telegráficas publicadas".

"Esto en cuanto al resultado de la realidad deplorable de los sucesos ocurridos en San Pablo y sus inmediaciones, cuya terminación no puede aún preverse, pues en lo que atañe al objetivo decidido por los dirigentes del movimiento subversivo, es imposible establecer un fundamento, cuando puede suponerse que no tiene caracteres exclusivamente locales, como parecían confirmarlo versiones llegadas a conocimiento de las autoridades argentinas, que atribuyen a la subversión transcendencia de índole política que afectaría al Gobierno central del país". — (Especial).

RIO JANEIRO 9. — "Gazeta da Noticias" publica hoy un comunicado oficioso diciendo que la situación de las fuerzas legales de Sao Paulo, confirman que se mantiene su superioridad sobre los rebeldes.

Agrega que continúa un intensísimo ataque a las posiciones de los subversivos a fin de dominarlos en definitiva. — (U. P.)

MONTEVIDEO, 9.—Las noticias que se reciben del Brasil son escasas, por lo menos en lo que se refiere a las agencias informativas. Informaciones oficiales recibidas en la Legación brasileña dicen que se sofocó el movimiento, que estaba circunscrito a unos pocos elementos.

Otras informaciones dicen que la situación en San Pablo es muy crítica; que se han puesto en juego todos los elementos bélicos para dominar la revuelta. (U. P.)

RIO JANEIRO 9. — En el Palacio Cattete se dió un comunicado oficial informando que en Sao Paulo se hallan en plena acción las tropas federales enviadas a auxiliar al Gobierno estadual a fin de dominar el motín de la policía y de algún elemento militar.

Se fijó para hoy la organización del transporte de tropas. Sé terminaron los preparativos de las autoridades federales y estaduales para entrar a la fase decisiva.

El ejército prosigue sus operaciones calmadamente, obedeciendo a los preceptos de la táctica militar; avanzando siempre para lograr todos los objetivos trazados por el Estado Mayor.

La moral de las tropas federales es óptima. Los oficiales y la tropa rivalizan en dedicación y bravura. — (U. P.)

ALEMAN

ATAQUE A LOS DIANTES NAC LISTAS

BERLIN, 9.— Lo nacionalistas fueron las mujeres al salir de ción, con las bander pública desplegadas.

Algunas mujeres madas con vitriolo, y con las ropas despeda P.).

Indemnización milia de Sa

BERLIN, 9.—La jonia aprobó la ley zación a la familia do trescientos mil además de los treinta anuales de que goz cuatro años primeros (U. P.)

NUEVAS TARIF PROTEC

BERLIN, 9—El Go pletó el proyecto las tarifas protectora la guerra sobre los nado y carnes. El al Consejo Económi Luego será sometido ción del Reichstag.

La prensa demócr este proyecto tiende a los nacionalistas premio que se les ha haber votado en fav me de los expertos.

ESPAÑ

El Príncipe Her Egipto

ALMERIA 9.— Alejandría ha fonde puerto el yate egip en el que viaja el dero de Egipto, acompañado de su príncipe Osman.

Los distinguidos tarán Granada.—(U.

PROTESTAS DE LA PRENSA ITALIANA

Los diarios censuran el reciente decreto que limita su libertad

NAPOLES, 9.— El diario "Mattino", sostiene que el decreto gubernativo sobre limitación a las publicaciones de prensa, es manifiestamente anticonstitucional, por cuanto viene a modificar por simple decreto una disposición legal, que no ha podido derogarse sino por medio de otra ley.

Se pregunta el diario: "¿Quién va a indemnizar a la prensa de los perjuicios que acarreará esta medida?"

"Il Popolo di Italia" de Milán dice: "El decreto es el supremo esfuerzo para mantener los acontecimientos políticos dentro de una corriente normal".

El "Corriere della Sera", hace notar que con este decreto los periodistas tienen que ser censores de sus propios escritos o que deben pedir consentimiento para la publicación de aquellos que no estén de acuerdo con el sentir del Gobierno.

"Il Secolo", dice que esta medida ha sido demasiado extraordinaria y que es de suponer que pronto sea reconocida su inutilidad.

El diario fascista "Il Messagero", dice que el decreto dictado para amordazar a la prensa, aún cuando sea temporal, atenta contra la libertad del elemento más esencial de la vida, cual es el periodismo.

Pide que las restricciones se cumplan en la menor cantidad de casos. Agrega que existe la posibilidad de que el decreto sea pronto derogado.— (U. P.)

CABALLERO

Si usted se afeita en casa, nada más conveniente para su higiene, comodidad y gran economía

QUE UNA MAQUINA DE AFEITAR

"VALET AUTO-STROP"

Hoy día no hay otra que lo iguale por su perfección para afeitar como por la economía que proporciona.

Una sola hoja es suficiente para afeitarse tan bien como lo puede hacer el mejor barbero, por más de un mes, y su precio no es mayor que el de otras máquinas de afeitar. Hojas para otras máquinas.

En venta en todas las casas del ramo.

—: IMPORTADORES: :—

MORRISON & Cía.-SANTIAGO

VINAGRE en botellas y damajuanas, de la Fábrica DESPOUY y Cía., VENDE el depositario ALFREDO-BLANCHARD CALLE LA BOLSA N.o 33

El aniversario patrio de Argentina

Fué celebrado ayer con gran entusiasmo en Buenos Aires. — Diez mil hombres del Ejército y de la Armada tomaron parte en el desfile militar. — Las tropas se presentaron por primera vez con su moderna organización.

(Correspondencia cablegráfica de Luis María Alvarez, especial para La Nación")

BUENOS AIRES, 9.—La Metrópoli ha vivido hoy un día glorioso. Con el sentimiento de espontaneidad propio del pueblo argentino y característico de las celebraciones patrióticas, se conmemoró hoy el nuevo aniversario de la Independencia, que juró el Congreso de Tucumán de 1816.

La celebración oficial se inició con un acto auspicioso: el banquete de anoche ofrecido por el Presidente de la República a los representantes de los tres poderes del Estado. También la presencia de un buque de guerra de un país amigo, como es el Brasil, ha puesto la nota de la adhesión nacional vecina, singularmente grata al pueblo argentino.

La ciudad ha permanecido embanderada. Ha reinado una inusitada animación.

Las calles y arterias centrales estaban intransitables a medio día, por la aglomeración de peatones.

Los actos oficiales comenzaron a la 1 P. M., con el te-deum cantado en la Catedral. El Presidente de la República concurrió a la ceremonia acompañado de sus Ministros y demás altos funcionarios civiles y militares.

Se reunieron momentos antes en el Salón Blanco, especialmente invitados, los miembros del Cuerpo Diplomático, quienes concurrieron también a la ceremonia religiosa.

La Escuela Naval, los cadetes de infantería del Colegio Militar, formaron en la calle Rivadavia, frente al templo, para rendir honores al Presidente de la República. El Cuerpo de Bomberos hizo guardia de honor en el interior de la Catedral.

Terminado el te-deum, el Presidente de la República, su comitiva oficial y el Cuerpo Diplomático, se trasladaron a la Casa de Gobierno para presenciar el desfile desde los balcones del Palacio Gubernativo y desde las tribunas especiales instaladas frente a éste.

Merece una especial referencia el desfile militar de hoy. El pueblo ha visto desfilar a cerca de diez mil hombres del Ejército y de la Armada. El interés que todos los años se evidencia en el pueblo por estos espectáculos militares realizados en las fechas patrias, fué ahora mucho mayor. Así, el pueblo tuvo oportunidad de ver la presentación de las tropas, que por primera vez formaban en conjunto, con su moderna organización; con sus uniformes de parada de paño y con el material adoptado por el Ejército recientemente, como una consecuencia de la experiencia de la última guerra. Constituyó una novedad el Regimiento 8 de infantería montado, que hizo su primera presentación de brigada de caballería. La Segunda División del Ejército, formó completa con sus secciones de ametralladoras sobre ruedas. Figuró la artillería con su acompañamiento de infantería. La Escuela de Tiro, llevaba fusiles y ametralladoras en la forma en que se dotará más tarde a todo el Ejército, cuando llegue de Europa el nuevo armamento.

La misma escuela presentaba una tracción mecánica que fué una novedad para el público.

Despertó también interés la organización de los regimientos de infantería, que presentaron la artillería con acompañamiento de secciones de comunicaciones. Desfilaron aún grupos de artillería, a caballo, todo respondiendo a las últimas modificaciones introducidas en la organización táctica del Ejército.

Las fuerzas desfilaron bajo el mando del Comandante de la Primera División del Ejército, General Eduardo Broquen, quien fué felicitado por el Presidente, en vista del éxito del desfile, que duró dos horas y media.

Los ediles chilenos lo presenciaron acompañados del Intendente Municipal, señor Noel, desde los balcones de la Municipalidad.

Al regreso del te-deum, y poco más tarde, hubo en el Salón Blanco de la Casa Rosada, una recepción al Cuerpo Diplomático, a la que asistieron también los legisladores y altos funcionarios.

Terminada la recepción, el Presidente Alvear salió acompañado del Ministro de la Guerra, señor Justo, en un automóvil abierto, para concurrir a una fiesta al Círculo Militar. El auto presidencial fué detenido por el público numerosísimo que llenaba la Avenida de Mayo. El Primer Magistrado fué objeto de una espontánea y sincera manifestación, las que se repetían a lo largo del recorrido.

Se ha comentado elogiosamente la actitud democrática del Presidente de la República, al confundirse con la multitud, sin escolta.

La velada en el Teatro Colón, que tuvo lugar esta noche ha clausurado brillante las fiestas conmemorativas del aniversario patrio.—Alvarez.—(Especial).

ACTIVIDADES DEPORT MUNDIALES

Los atletas olímpicos norteamericanos

VIENA, 9.—Se han anunciado que varios atletas norteamericanos que participan en las Olimpiadas de París, se reunirán con los atletas alemanes en esta capital, después que terminen las pruebas olímpicas.—(U. P.)

EL MATCH FIRPO - WILLS

NUEVA YORK, 9.—Rickard ha anunciado que el match Firpo-Wills se realizará en el mes de Setiembre, en Jersey City.

Firpo llegará a Nueva York el 23 del corriente. Posiblemente realice alguna pelea en Agosto. Además iniciará su entrenamiento, de suerte que el match con Wills no podrá realizarse tiembre.

Rickard ha enviado Príncipe de Gales, la pelea Firpo-Wills.

VICENTINI CE SU EN MIEN

SUMMIT, 9.— cesivo ha obligado tini a reducir miento. Por esto primió de su pro rio, el trabajo de

Hoy se limitó boxear dos rounds Peter Hartley y rry Simmons.

También hizo en la bolsa de (U. P.)

LOS EDILES CHILENOS EN BUENOS A

Sus colegas porteños continúan agasaj —Mañana se trasladarán a Monte

BUENO SAIRES 9. — Los ediles chilenos, que son huéspedes de Buenos Aires, siguen siendo muy agasajados. Terminado el almuerzo en el Plaza Hotel, se trasladaron hoy a la Municipalidad y en compañía del Intendente Noel, presenciaron el desfile de las tropas desde los balcones de la Intendencia que dan a la Avenida Mayo.

Poco después concurrían a la Casa Rosada, especialmente invitados a la recepción que ofrecía el Presidente de la República. En la noche concurrieron a la velada de gala del Colón.

Mañana, el Presid sejo Deliberante, chilenos un almuerzo ría París; visitarán Costanera y el puerto.

A las 6 P. M. reunión extraordinaria de los delegados.

El Viernes y el Sá les chilenos estarán sitando Montevideo efectuarán una ex —(Especial).

La cuarta etapa atlética de los Juegos Olímpicos Mundiales

EL FINLANDES RITOLA SE ADJUDICA EL RECORD MUNDIAL EN LOS 3,000 METROS STEEPLECHASE

LOS NORTEAMERICANOS SCHOLZ Y KINSEY VENCEN EN LOS 200 METROS PLANOS Y 110 METROS VALLAS, RESPECTIVAMENTE. — EN LA PRIMERA DE ESTAS PRUEBAS SE IGUALA EL RECORD OLIMPICO.—LAS ELIMINATORIAS DE LA GARROCHA, 1,500 METROS Y 10,000 METROS MARCHA.

EL ATLETA FRANCES GOURDIN, EN UNA PRESENTACION EXTRA - OFICIAL, MEJORA EL RECORD MUNDIAL EN EL SALTO LARGO CON IMPULSO. — PROGRAMA, COMENTARIOS Y DATOS ESTADISTICOS SOBRE LAS JORNADAS DE HOY. — CUATRO ARGENTINOS INTERVENDRAN EN LOS 400 METROS PLANOS.

(SERVICIO CABLEGRAFICO ESPECIAL PARA "LA NACION", DESDE EL ESTADIO DE COLOMBES)

LOMBES, 9.—El cuarto día
letismo de los Octavos Jue-
Olímpicos Mundiales se des-
ó con el mismo brillo de las
s anteriores.

esta oportunidad hubo de
en acción el Jurado de ape-
es, el que anuló un fallo da-
r el Comité en la primera
de los 10,000 marchas.

Jurado ha renunciado, por lo
leberán actuar mañana nue-
eces

norteamericanos, demostran-
a vez más sus excelentes
iones de entrenamiento y la
ción de sus métodos y esti-
an seguido aumentando la
la que habían conquistado en
imeros días.

figuras del día fueron el
americano Scholz, quien, al
icarse la victoria en los 200
s finales, empató el récord
ico de la prueba; Kinsey,
én norteamericano, vencedor
110 metros con vallas, en el
dido tiempo de 15"; y el fin-
Ritola, que se asignó el ré-
mundial en los 3,000 metros
echase.

intervino un suramericano
salto de la garrocha, el bra-
Freitas, quien no logró cla-
se en la final.—(U. P.)

SEMI - FINAL DE OS 200 METROS

LOMBES 9. — Las semi fi-
de los 200 metros se desarro-
en dos series, quedando cla-
os los tres primeros para
al.

uera serie: 1.o Scholz, de
América.
Hill, Noruega.
Abrahams, Inglaterra.
po: 21 4|5".
nda serie: 1.o Paddock, Es-
Unidos.
Ridell, de Inglaterra.
Norton, de Estados Unidos.
po: 21 4|5".

hams demostró estar muy
lo y no pudo dar batalla a
e Hill que venían como ra-

hams forzó desesperada-
su tren pasando a Porrit,
o atleta de Nueva Zelandia
rticipó en la contienda.
ce que esta distancia le que-
masiado larga al campeón
(U. P.)

FINAL DE LOS 200 ETROS PLANOS

lz, norteamericano, djudica la victoria, ualando el record olímpico

OMBES, 9.—En la final de
cientos metros planos, par-
on seis atletas, que queda-
lificados en la semi-final.
son: Scholz, Paddock y
, de Estados Unidos; Abra-
y Ridell, de Gran Bretaña;
de Noruega.

Dada la partida por el starter, Paddock tomó la punta seguido de Scholzs y Norton. El puntero imprimió un tren violentísimo a la carrera, y cuando faltaban solamente veinte yardas para llegar a la meta, Scholz lo igualaba, para cruzar la meta con medio cuerpo de ventaja sobre Paddock.

Abrahams, desde la partida quedó rezagado, llegando último a la meta

Los dos norteamericanos ocuparon los dos primeros puestos en esta competencia. Ridell, en los últimos tramos hizo una violenta arremetida, logrando pasar a Norton, obteniendo el tercer puesto.

Hill, que corría a parejas con Ridell, no logró más que pasar a Norton, ocupando el cuarto lugar.

El orden de llegada, en consecuencia, fué el siguiente:

1.o Scholz, de Estados Unidos.
2.o Paddock, de Estados Unidos.
3.o Ridell, de Gran Bretaña.
4.o Hill, de Noruega.
5.o Norton, de Estados Unidos.
6.o Abrahams, de Gran Bretaña.

El tiempo empleado por Scholz en esta prueba fué de 21 3|5", igualando el récord olímpico.—(U. P.)

ELIMINATORIAS DE LA GARROCHA

COLOMBES 9. — En la primera rueda preliminar del salto de la garrocha, el brasileño Freitas quedó eliminado a la altura de 3,55 metros.

Veinte concursantes salvaron la altura mínima de la primera rueda de 3,65 metros. (U. P.)

LA FINAL DE LOS 110 METROS VALLAS

Vence el norteamericano Kinsey

COLOMBES 9. — El final de los 110 metros con vallas se anunció el siguiente resultado:

1.o Kinsay, de Estados Unidos.
2.o Atckinson, de Sud Africa.
3.o Peterson, de Suecia.
4.o Anderson, de Estados Unidos.
5.o Christiansson, de Suecia.
6.o Guthie, de Estados Unidos.
Tiempo: 15". — (U. P.)

COLOMBES 9. — El atleta norteamericano Kinsey ganó en la forma más brillante la carrera de los 110 metros con vallas.

Con una velocidad vertiginosa tomó el puesto de leader desde la partida, llevando siempre a Anderson y Guthrie a la siga.

Corridos los primeros sesenta metros Atkinson ocupaba el segundo lugar al mismo tiempo en que Anderson botaba una valla.

Kinsey ganó por un cuerpo. El segundo lugar lo conservó Atkinson y el tercero Guthrie; pero éste fué distanciado por botar tres vallas. — (U. P.)

SERIES DE 1,500 METROS PLANOS

COLOMBES, 9.—La competencia de los 1,500 metros se ha subdividido en seis series, clasificándose dos en cada una para la final.

Los resultados han sido los siguientes:

Primera serie
1.o Wirlarth, de Francia.
2.o Luoma, de Finlandia.
Tiempo: 4.13 4|5.

Segunda serie
1.o Scharer, de Suiza.
2.o Lowe, de Inglaterra.
Tiempo: 4.6 3|5.

Tercera serie
1.o Nurmi, de Finlandia.
2.o Spencer, de Inglaterra.
Tiempo: 4.7 3|5.

Cuarta Serie
1.o Peussa, de Finlandia.
2.o Watson, de Estados Unidos.
Tiempo: 4'17 3|5".

Quinta Serie
1.o Stallard, de Inglaterra.
2.o Buker, Estados Unidos.
Tiempo: 4'11 4|5".

Sexta Serie
1.o Hahn, Finlandia.
2.o Liewendahel, Estados Unidos.
Tiempo: 4'14 4|5".—(U. P.).

COLOMBES, 9.—En las seis series de la primera eliminatoria de los 1,500 metros planos, estuvieron representadas dieciocho naciones, cada una de las cuales contaba con atletas de primera talla, los que disputaban una de las pruebas más interesantes y de más emoción.

El atleta chileno Manuel Plaza no participó, pues está reservando todas sus energías para la Marathon.

Las distintas series de esta eliminatoria produjeron interesantes duelos. Uno de estos duelos, y tal vez el más reñido, fué el que ofrecieron Liewendahl, de Estados Unidos, y Hahns, de Finlandia, en el que este último obtuvo la victoria.

La concurrencia recibió con una salva de aplausos y vítores el anuncio de su triunfo, lo mismo que había procedido con Wirlarth, después de ganar la primera serie.

Otro duelo bastante reñido fué el de Stallard, de Gran Bretaña, y Buker, de Estados Unidos. El público tuvo otra oportunidad para ver el esfuerzo maravilloso que hacían los dos colosos anglo-sajones, pues no parecían corredores sino máquinas de carrera. La victoria correspondió al inglés.—(U. P.)

LA FINAL DE LOS TRES MIL METROS STEEPLECHASE

El finlandés Ritola se adjudica el record mundial

COLOMBES 9. — En la prueba de los 3000 metros, steeplechase, venció el finlandés Ritola. He aquí el orden en que se clasificaron los atletas que participaron en esta prueba:

1.o Ritola, de Finlandia.
2.o Katz, de Finlandia.
3.o Bontemps, de Francia.
4.o Rick, de Estados Unidos.
5.o Ebb, de Finlandia.
6.o Montague, de Gran Bretaña.
Tiempo: 9' 33 3|5" (Record mundial.—(U. P.)

'LA PRIMERA SERIE DE LOS 10,000 METROS MARCHA

El austriaco Kuhnert es descalificado

COLOMBES, 9.—En la prueba de los diez mil metros marcha se realizó hoy solamente una serie a pesar de que se habían anunciado dos. De esta serie fueron calificados los cinco primeros para participar en la final.

En la primera serie y única que se verificó hoy, se anunció el siguiente resultado:

1.o Goodwin, de Gran Bretaña.
2.o Pavess, de Italia.
3.o Hinkle, de Estados Unidos.
4.o Bosatra, de Italia.
5.o Clearmon, de Francia.
Tiempo, 49'4".

La segunda serie se suspendió debido a una disputa que se promovió entre los jueces y el jurado de apelación.

La causa de esta divergencia sobrevino a raíz de la descalificación del atleta austriaco Kuhnet, quien presidiendo el lote de atletas, durante la prueba, con una ventaja de más de ciento cincuenta yardas sobre el que iba segundo, fué amonestado por que no marchaba en forma apropiada. Esta amonestación fué apoyada por la concurrencia, la que gritaba y protestaba.

El austriaco Kuhnet, que no hablaba otro idioma que el alemán, no entendió la amonestación, lengua que no se usa en las Olimpiadas, pues las lenguas oficiales son el inglés, francés e italiano.

Parece que la descalificación fué acordada por los jueces en vista de que el austriaco llevaba ganada la prueba cuando fué amonestado, sin que anteriormente no le hiciera amonestación alguna.

Reunido el jurado de apelación decidió que Kuhnert participara en la segunda serie, pero cuando los atletas estaban listos para partir, los jueces se negaron a dar la partida, porque advirtieron la presencia de Kuhnert.

En vista de esto, la segunda serie fué postergada para mañana, día en que actuarán otros jueces.—(U. P.)

EL NUMERO DE PUNTOS POR NACIONES

COLOMBES, 9.—El número de puntos por naciones, incluyendo las pruebas de hoy, es el siguiente:

Estados Unidos, 135.
Finlandia, 73.
Inglaterra, 34 1|2.
Suecia, 18 1|2.
Francia, 13 1|2.
Hungría, 7 1|2.
Sur Africa, y Suiza, 5.
Noruega y Nueva Zelanda, 4.—(U. P.)

COLOSAL PERFORMANCE DEL ATLETA FRANCES GOURDIN, EN SALTO LARGO

COLOMBES 9.— El atleta francés Gourdin, en una demostración que hizo esta mañana extraoficialmente, en el salto largo con impulso, cubrió la distancia de 25 pies ocho pulgadas, o sea 7,82 metros, mejorando el record mundial del norteamericano Legendre que había alcanzado en el pentatlón a distancia de 7,76 metros.

El Congreso determinará si se homologa o no la distancia de Gourdin como record mundial.—(U. P.)

EL PROGRAMA DE HOY

COLOMBES 9.— El programa que se desarrollará mañana Jueves es el siguiente:

I. 10,000 metros marcha, segunda serie.
II. 400 metros, primera eliminatoria.
III. Lanzamiento del martillo, final.
IV. Garrocha, final.
V. 1,500 metros, final.
VI. 5,000 metros, final.
VII. 400 metros, segunda eliminatoria.— (U. P.)

LAS PRUEBAS FINALES DE HOY

COLOMBES 9.— Cuatro etapas definitivas se realizarán durante el día de hoy: lanzamiento del martillo; garrocha, 1,500 metros y 5,000 metros.

El martillo

Ha sido esta una de las pruebas más discutidas en los últimos tiempos. En efecto, hace algunos años el Congreso Mundial de Atletismo acordó suprimir el lanzamiento del martillo del programa olímpico. Posteriormente su inclusión fué acordada por escasa mayoría.

El record mundial es muy antiguo; fué homologado el 17 de Agosto de 1913 en Estados Unidos y corresponde al norteamericano P. Ryan con una distancia de 57,77 metros (189 pies 6 1|2 pulgadas).

En esta competencia no hará acto de presencia ningún suramericano.

Garrocha

Es ésta una de las competencias más impresionantes de las olimpiadas modernas.

Ausente el recordman mundial de esta prueba, el noruego Charles Hoff, quien, el 3 de Setiembre de 1922, en Dinamarca, saltó con maestría una altura de 4,12 metros, (13 pies, 6 pulgadas) ha aumentado considerablemente la opción del norteamericano Boosting.

En esta prueba quedó eliminado hoy el brasileño Freitas, quien alcanzó a 3,50 metros, no pudiendo pasar la vara a la altura de 3,55 metros.

Era el único suramericano que intervino.

La mayoría de los concursantes logró clasificarse, ya que salvaron la altura mínima de 3,65 metros.

1,500 metros

Los 53 atletas inscritos fueron clasificados en seis series preliminares, dejándose establecido por el jurado que el primero y segundo de cada una de estas secciones quedarán anotados para la etapa definitiva.

En estas condiciones, el concurso ha quedado circunscrito a los atletas señores:

Finlandeses: Nurmi, Peussa y Liewendahel.
Ingleses: Lowe, Louma, Spencer y Stallard.
Norteamericanos: Watson y Bucker.
Suizo: Schaerer.
Francés: Wiriarth.
Noruego: Hahn.

Los vencedores hoy de las series preliminares fueron: Wiriarth en 4' 13 4|5"; Schaerer, en 4' 6 3|5"; Nurmi, en 4, 7 3|5"; Pensa, en 4' 17 3|5"; Stallard, en 4' 11 4|5" y Hahn, en 4' 17 4|5".

Se estima que estas performances serán mejoradas notablemente mañana, sobre todo por Nurmi, que hoy venció en forma desahogada, sin tratar en ningún momento de marcar tiempo.

El record mundial en esta prueba pertenece al sueco J. Zander, quien, en su patria, el 5 de Agosto de 1917, empleó en el recorrido 3, 54 7|10", tiempo extraordinario que difícilmente será mejorado.

Mucho se espera mañana del finlandés Nurmi, quien se ha especializado en las distancias medias: 1,500 y 5,000 metros. Los críticos recuerdan que Nurmi no participó en los 10,000 metros, a fin de reservarse para estas distancias.

5,000 metros

Es la prueba clásica del programa de mañana que reunirá a doce especialistas en la distancia, a saber:

Finlandeses: Nurmi, Rastas, Seppala y Ritola.
Japonés: Oyarzaky.
Suecos: Roming, Wide y Bricksson.
Franceses: Mascaux y Dolqués.
Ingleses: Clibon y Saunders.

Los inscritos habían sido clasificados ayer en tres series, dejándose establecido que los cuatro primeros en cada una de estas series, llegarían a la final.

Los tiempos parciales de las eliminatorias no lograron convencer a nadie. Así Nurmi empleó 15' 28 3|5"; su compatriota Rastas 15' 22 1|5" y finalmente el sueco Roming 15' 14 3|6".

Aunque Nurmi deberá también participar en el programa de mañana Jueves en los 1,500 metros, es el candidato de antecedentes más sobresalientes. En efecto, posee el record mundial en la distancia con 14' 35 3|10". Este tiempo fué homologado en Suecia el 12 de Setiembre de 1922, en el Estadio de Gottemberg.

Cuenta igualmente con numerosos partidarios el finlandés Ritola que en el actual torneo se adjudicó los records mundiales de los 10,000 metros planos y 3,000 metros steeplechase.

LOS SURAMERICANOS QUE ACTUARAN HOY

COLOMBES 9 — Argentina presentará mañana Jueves a cuatro corredores en los 400 metros planos, los aficionados Escobar, Brewster, Dowa y Casanovas que constituye el equipo de postas de 1,600 metros (4 x 400 de este mismo país.

Escobar, viene precedido de justa fama ya que es el detentor del record suramericano en la distancia.

Se espera que en los preliminares los suramericanos ocuparán lugares honrosos.— (U. P.)

LAS ELIMINATORIAS DE LUCHA ROMANA

Los últimos resultados

PARIS 9. — Las competencias olímpicas de lucha romana han llegado a su última etapa. estas competencias se han realizado individualmente, en matchs de veinte minutos, cada uno, si fuere necesario, para dirimir algún resultado más o menos igualada.

En los matchs realizados hoy, han resultado victoriosos los siguientes luchadores:

Peso gallo

Kueney, de Francia, derrotó a Stock, de Bélgica.

Putal, de Estonia, derrotó a Ikonen, de Finlandia.

Bozdech, de Checoeslovaquia, Gozzi, de Italia, derrotó a Koolmam, de Estonia. derrotó a Porite, de Italia, por puntos.

Skopovy, de Checoeslovaquia, derrotó a Olsen, de Niruega, en 26 minutos.

Ahlfords, de Finlandia, derrotó a Appruzeze, de Francia, en 8'18".

Peso pluma

Erikson, de Dinamarca, derrotó a Ruzzits, de Letonia.

Torgensen, de Dinamarca, derrotó a Quaglia, de Italia, en 5'30".

Capron, de Francia, derrotó a Poro, de Italia, en 24'.

Toivolo, de Finlandia, derrotó a Mesulian, de Austria, por puntos.

Antilla, de Finlandia, derrotó a Eirsmed, de Checoeslovaquia.

Peso liviano

Friesenfeldt, de Dinamarca, derrotó a Coerse, de Holanda.

Soleplana, de España, derrotó a Mikkelsen, de Noruega, en 3'20".

Matura, de Hungría, derrotó a Parisel, de Francia. — (U. P.)

PARIS 9. — Se han anunciado los siguientes resultados de los natchs realizados hoy, por el torneo olímpico de lucha rumana:

Peso gallo

Herschmann, de Austria, derrotó a Bozdech, de Checoeslovaquia, por puntos.

Peso liviano

Roni, de Lituania, derrotó a Praus, de Estonia, por puntos, en 26', contando dos rounds de prolongación.

Kerezutes, de Hungría, derrotó a Westerlund, de Finlandia, en 7'40".

Steiberg, de Estonia, derrotó a Preszky, en 19'45".

Pellienien, de Finlandia, derrotó a Missi, del Holanda, por puntos.

Loo, de Estonia, derrotó a Domeny, de Hungría, en 11'20".

Peso medio pesado

Gorletti, de Italia, derrotó a Jahren, de Noruega, por puntos.

Fischer, de Austria, derrotó a Kony, de Hungría, por puntos.

Psdros, de Checoeslovaquia, derrotó a Clody, de Francia, en 16'43".

Peso pesado

Nilsson, de Suecia, derrotó a Sint, de Holanda, por puntos.

Cado, de Hungría, derrotó a Dame, de Francia, en 3'28".

Larsen, de Dinamarca, derrotó a Salila, de Finlandia, en 4'30".

Polis, de Lituania, derrotó a Pothier, de Bélgica, en 6'2".

Deglane, de Francia, derrotó a Szelui, de Hungría, por puntos.—

COLOMBES 9. — En las competencias de lucha romana se han dado los siguientes nuevos resultados:

Peso pluma

Kapp, de Estonia, derrotó a Nemeth, de Hungría.

Peso liviano

Sesztak, de Austria, derrotó a Mohin, de Bélgica, en 1'26".

Frinam, de Finlandia, derrotó a Beranic, de Checoeslovaquia.

Campssth, de Noruega, derrotó a Bergmann, de Austria. Este último fué descalificado.

Loo, de Estonia, derrotó a Benefond, de Francia, en 3'24".

Pellmenn, de Finlandia, derrotó a Dominy, de Hungría.

Mustaphit, de Egipto, derrotó a Baumet, de Francia en 1'29".

Peso medio pesado

Bergmann, derrotó a Durry, de Turquía.

Westerlund, de Finlandia, derrotó a Dumont, de Bélgica. —(U. P.)

PARIS 9. — Se han anunciado a última hora los siguientes resultados del torneo olímpico de lucha romana:

Peso gallo

Magyar, de Hungría, derrotó a Van Maaren, de Holanda, por puntos.

Hansen, de Suecia, derrotó a Taznadi, de Hungría, por puntos.

PESO PLUMA

Martinssen, de Noruega, derrotó a Dierick, de Bélgica, por puntos.

Capron, de Francia, derrotó a Maitch, del Japón, en 6'4".

Ekeberg, de Noruega, derrotó a Resas, de Checoeslovaquia, por puntos.

Nadvany, de Hungría, derrotó a Rottiers, de Bélgica, en 2'17".

Nord, de Noruega, derrotó a Vigli, de Estonia, en 26', o sea un match completo con dos rounds adicionales.

Peso liviano

Askehave, de Dinamarca, derrotó a Rekawet, de Polonia, en 10'32". — (U. P.)

EL EQUIPO FRANCES TRIUNFA EN EL TORNEO DE SABLE

Bélgica ocupa el segundo lugar

COLOMBES, 9.—En las semifinales del torneo olímpico de sable, se han anunciado los siguientes resultados:

Francia derrotó a Bélgica por diez matches contra cinco. Un match fué anulado. Este match tuvo un especial atractivo, con motivo de la aparición del campeón mundial Gaudin, quien ganó los cuatro matches en que participó.

Italia derrotó a Portugal por ocho matches contra siete.

Esta tarde se realizarán los siguientes encuentros finales:

Italia versus Francia.
Bélgica versus Portugal.
Francia versus Portugal.
Italia versus Bélgica.

Ha causado una general sorpresa en los círculos de los entendidos la performance demostrada por los portugueses.

Se cree que Portugal lobre el tercer puesto en la competencia.—U. P.)

COLOMBES, 9.—En las finales del torneo de sable, po. equipos, Francia derrotó a Italia. Cada uno de estos países se anotó ocho victorias, pero el equipo francés tenía veintiuna estocadas a su favor, mientras que el italiano se había anotado sólo veinte.

Bélgica derrotó a Portugal, por nueve matches contra siete.—(U. U.)

COLOMBES, 9. — El equipo francés se adjudicó hoy el campeonato olímpico de sable.—(U. P.)

COLOMBES, 9.—Por primera vez fué izada la bandera de Francia en el Estadio, cuando se anunció el triunfo del equipo francés, en el torneo de sable .

Con ésta, son tres las victorias que se ha anotado Francia en esgrima.

La posición de las cuatro naciones que participaron en la final, es la siguiente:

1.o Francia, 3 puntos.
2.o Bélgica, 2 puntos.
3.o Italia, 1 punto.
4.o Portugal, 0 punto.—(U. P.)

LAS COMPETENCIAS INDIVIDUALES DE TIRO AL PICHON

Los resultados de ayer

PARIS, 9.—En las competencias individuales de tiro al pichón de arcilla se anunciaron los siguientes resultados

1.o Huber, de Finlandia 4.
2.o Hughes, de Estados Unidos
3.o Monrgomery, de Canadá.
4.o Dheur, de Bélgica.
5.o Vance, de Canadá.
6.o Beatty, de Canadá.
7.o Sharman, de Estados Unidos.
8.o Benoy, de Francia.
9.o Pardos, de Austria.—(U. P.)

ECUADOR

Jira del Presidente electo

GUAYAQUIL, 9.—El Presidente electo salió de Quinto en dirección a este puerto, acompañado de un numeroso cortejo.

Han salido de esta ciudad varias delegaciones de diversos partidos a encontrarlo.—(U. P.)

BALNEARIO JAHUEL

Tenemos el agrado de comunicar a nuestra distinguida clien-
y al público en general, de que en este Balneario continúa
buen tiempo y, por tanto, está en situación de atender a los
ajeros con las atenciones de costumbre.

Como dato ilustrativo de la bondad del clima de este Bal-
rio, damos a continuación el resumen de las temperaturas
dias habidas en él durante los años de 1923 y 1924, tomados
los datos oficiales suministrados por la Estación Meteoroló-
instalada en estos Baños:

	7 h. A. M.	2 h. P. M.	9 h. P. M.
1923			
ro	17.5	29.8	20.3
rero	18.2	29.0	20.1
zo	15.6	27.3	18.3
il	15.1	26.2	17.4
o	9.0	20.0	14.0
lo	9.0	18.0	8.7
o	6.5	12.1	7.4
sto	7.0	16.0	8.1
embre	9.4	19.4	10.1
ubre	9.1	20.1	13.2
iembre	9.4	25.8	14.2
embre	17.9	28.0	21.0
1924			
ro	20.5	29.5	22.2
rero	18.2	29.1	20.0
zo	17.9	28.4	19.2
il	15.7	25.2	17.0
o	10.9	18.6	10.0
lo	6.2	16.0	8.4

Por los datos precedentes podrán formarse una idea las per-
s que no conocen este hermoso Balneario, de la bondad del
a que reina constantemente y podrán tener a su alcance un
r agradable donde pasar una temporada de Invierno, dis-
ando de una temperatura tibia y de un hermoso panorama,
vez que de un bien atendido hotel.

Para mayores pormenores, dirigirse al Administrador del Es-
ecimiento:

SAN FELIPE

Correo: Baños de Jahuel.
Telégrafo: Del Estado o Comercial.
Teléfono Inglés: Santa María 7.

nuestras oficinas en:

VALPARAISO:
e Blanco 1241. — Casilla
0.—Teléfono Inglés 2537

SANTIAGO:
Calle Santa Isabel 115. — Casilla 1361.—Teléfono Inglés Santa Elena 82

DIRECCION TELEGRAFICA: "JAHUEL"

ciedad Anónima Jahuel de Aguas Minerales
y Balneario

¡COMPRE HOY!!

"THE SOUTH PACIFIC MAIL"

(Revista ilustrada editada en Inglés en Chile)

HOY NUMERO ESPECIAL, TITULADO:
"SPORTING NUMBER"

$ 1.00 — PRECIO: UN PESO — $ 1.00

EN TODOS LOS PUESTOS DE DIARIOS DE LA CAPITAL

Este número dedicado a los Deportes Nacionales, con hermosas ilustraciones.

PROXIMO NUMERO: "MINING NUMBER"

Este número está dedicado a las actividades mineras de Chile.
Uno de los mejores números del "Mail", que contendrá hermosas y numerosas ilustracio-
cuadros, gráficos, monografías, etc., de la industria minera chilena.
Colaboraciones interesantes y de toda novedad, muchas de las cuales, escritas por el afa-
o periodista norteamericano, Mr. Wallace Thompson F. R. G. S.

EL PROXIMO SALE EL JUEVES 17 DE JULIO

OFICINA DE SANTIAGO
e Nueva York N.o 71 — Teléfono Inglés
ral N.o 96 — Casilla (P. o B) N.o 1250

SUSCRICIONES
Por 1 año (país) $ 25 — Por 1 año extranjera £ 1
Tarifas de avisos desde $ 2.50 el centímetro.
Gran circulación comercial interna y exterior

MUEBLERIA
LA ARGENTINA
214 — BANDERA — 220
José Gurfinkel

GRAN SURTIDO DE MUEBLES
DE TODOS ESTILOS

Fábrica: Chiloé 1310

A precios más bajos que en todas las Mueblerías. Antes de hacer sus compras, consulte mis precios.

URODONAL
Limpia
el rinon

A LOS CLIENTES DE

KNOLL & Co.
Ludwigshafen

E. MERCK
Darmstadt

Ponemos en conocimiento de las casas que tienen negocios pendientes con las firmas E. MERCK, Darmstadt, y KNOLL & Co., Ludwigshafen, que el señor

H. PAULSEN, SANTIAGO, CALLE MIRAFLORES 382

ha dejado de ser representante de estas firmas, por habérsele revocado sus poderes, y quienes nos han encargado la defensa y actual representación de sus intereses en Chile.

Por consiguiente, rogamos a los interesados tengan a bien comunicarse únicamente con nosotros referente a todos los asuntos que tienen pendientes con las citadas firmas o con el ex-representante de ellas, tanto respecto a pedidos y compras, como a asuntos financieros y pagos. Estos últimos pueden hacerse también al BANCO ALEMAN TRANSATLANTICO, SANTIAGO.

SANTIAGO. — AGUSTINAS 1153

LOBENSTEIN & SCHALSCHA

Julio 10 de 1924.

INFORMACIONES CABLEGRAFICAS DEL EXTERIOR

Mac Donald y Herriot se ponen de acuerdo

COMO RESULTADO DE SUS RECIENTES ENTREVISTAS, CONVIENEN EN ENVIAR UNA NOTA CONJUNTA A LOS ALIADOS, RESPECTO DEL PROGRAMA DE LA CONFERENCIA INTERALIADA DE LONDRES. — COMENTARIOS DE LA PRENSA FRANCESA SOBRE LAS CONFERENCIAS DE AMBOS PREMIERS. — DECLARACIONE DEL PREMIER Mr. MAC DONALD.

PARIS, 9.— Los premiers Mac Donald y Herriot reanudaron hoy sus conversaciones sobre los problemas que han suscitado las divergencias franco-británicas.

Al efecto se reunieron a las 9.30 en el Quai D'Orsay. Mac Donald aparecía estar muy fatigado con motivo de que anoche trabajó hasta pasada la media noche.—(U. P.)

PARIS, 9.—Los premiers terminaron sus conversaciones y están ahora preparando el programa franco-británico, que servirá de base para las discusiones de la Conferencia interaliada de Londres.—(U. P.)

PARIS, 9. — El premier británico, Mr. Mac Donald, regresó a Londres. Interrogado respecto de su entrevista con M. Herriot, declaró que en lo sucesivo no habrían malentendidos entre Francia y Gran Bretaña. (U. P.)

LONDRES, 9—Simultáneamente con anunciarse la próxima visita que hará el Secretario del Departamento de Estado, Mr. Hughes a Berlín, se ha informado que Mr. Houghston ha sido notificado para que se encuentre en Londres los días en que se celebre la Conferencia Interaliada.

Estos dos acontecimientos son de suma importancia y revelan el interés de Estados Unidos por la solución de los problemas europeos, y porque se allanen las dificultades que existen actualmente respecto de las reparaciones.—(U. P.)

PARIS 9.— Después de separarse el premier británico Mr. Mac Donald del jefe del gabinete francés M. Herriot, a raíz de la conferencia que acaban de celebrar, se hace evidente que los problemas más graves no tienen el carácter de una amenaza para la buena inteligencia franco-británica. No obstante, puede advertirse una manifiesta y diametral divergencia de opiniones entre ambos premiers.

Dichas diferencias de puntos de vista, son el origen del desacuerdo que ha venido perturbando los debates en las conferencias.

De ellos se desprende, ante todo, la insistencia de Herriot en obtener la ayuda de Inglaterra para el caso de oponerse Alemania a la realización del plan Dawes.

La acción conjunta de Francia y Gran Bretaña para exigir a Alemania la no obstaculización del plan del general Dawes, es uno de los objetivos de la diplomacia francesa.

Si bien Mac Donald trata de no comprometer la ayuda de Inglaterra, por otra parte, estima que el plan Dawes debe hacerse viable, y si él se ha dirigido a París, a despecho de las dificultades y de su propia salud, es porque considera que el buen acuerdo franco-británico es previo a toda Conferencia Interaliada.— (U. P.)

PARIS 9.— "Le Petit Parisien" dice lo siguiente: "Miembros de la comitiva del Premier inglés nos dicen que Mr. Mac Donald insistió en eliminar de las discusiones interaliadas los asuntos relacionados con la seguridad exterior de Francia, y en limitar el objeto de las mismas a trabajar por la realización del plan de los expertos".

Si hubiera acuerdo, sería posible la nueva ejecución del plan, que debe ser puesto en práctica inmediatamente, sin esperar la solución de otros problemas. De otra manera, la conferencia probablemente fracasará, resultando una ruptura final con todas sus consecuencias.— (U. P.)

PARIS 9.— La prensa parisiense considera las actuales conversaciones entre los premiers inglés y francés, como las más importantes que se hayan realizado desde las entrevistas de M. Poincaré con Mr. Bonar Law, verificadas en Enero de 1923, negociaciones que marcaron las primeras disensiones franco-británicas.

"Le Petit Journal" dice que estas conversaciones pueden señalar una nueva era de buena armonía entre ambas potencias.

En un artículo de "Le Matín", el senador M. de Jouvenel, ex-Ministro, dice:

"No dejemos para la última oportunidad posible la realización de una buena inteligencia; la Conferencia interaliada es imposible sin el previo acuerdo franco-británico, y éste sólo, puede existir si por ambas partes se deja a los expertos en libertad de acción. — (U. P.)

PARIS, 9.—Entrevistado Mr. Mac Donald sobre la nota que Francia o Inglaterra dirigirán a los aliados, declaró lo siguiente:

"La nota a los aliados, en que se proponen las bases de una Conferencia que habrá de verificarse en Londres, para llegar a un acuerdo general, no debe ser mirada, de aquí en adelante, como una nota de Inglaterra, o de Francia, a los aliados, sino como un acto conjunto de ambas potencias. En ella no se habla de una u otra nación como autora: ambos Gobiernos se confunden en una sola persona en esta ocasión."

"Por cierto que la discusión queda abierta, a todos los que participarán en la Conferencia de Londres. Pero queremos demostrar que no somos los responsables de las disensiones acaecidas después de las conversaciones de Chequer. Por eso, Francia e Inglaterra desean marchar juntas, para conducir de acuerdo la vigilancia sobre los tropiezos que obstaculicen la buena armonía. En la nota hacemos resaltar esta intención, que si no se hubiera puesto en práctica, puede en cambio serlo ahora eficazmente. No tenemos tiempo de estudiar de un modo completamente minucioso los procedimientos que observaremos para la realización del acuerdo. Pero esperamos que pronto nos sea posible hacerlo."

"La nota conjunto es exclusi-franco-británico solamente a los aliados, y no a Alemania.—(U. P.)

PARIS 9.—La nota franco-británica contiene un acuerdo relativo a no menoscabar la autoridad de la Comisión de Reparaciones, sino que, por el contrario, a prestigiarla aún más, llevando hasta su seno a representantes norteamericanos.

Francia e Inglaterra estarían de acuerdo respecto de las medidas preventivas que se tomarían para el posible caso de que Alemania falle en el cumplimiento de sus obligaciones.

También se deja constancia del interés de ambos Gobiernos en que se acuerde si es posible o no hacer una ligera modificación al plan de los expertos en la cuestión que se refiere a las deudas interaliadas.

No se menciona la evacuación del Rhur.

La Comisión de Reparaciones sometería a la Conferencia Interaliada un plan de restauración de la situación económica del Fisco alemán.

Se agrega que en caso que la experiencia demuestre que el plan de los expertos debe ser modificado y que la Comisión de Reparaciones ni tiene suficiente poder para hacerlo, los Gobiernos interesados deben lograr un común acuerdo, para dicha modificación, y con suficientes garantías.

Se constituiría un organismo especial para advertir a los Gobiernos, sobre el sistema que emplee Alemania para sus pagos.

También se tomaría una resolución sobre qué autoridad estaría eventualmente encargada de interpretar las recomendaciones del general Dawes, como también de resolver las cuestiones que se susciten durante su cumplimiento.

Respecto de las deudas interaliadas, Mac Donald ha declarado que trataría de encontrar una solución equitativa.

Sobre la seguridad de Francia los premiers están de acuerdo en buscar los mejores medios para solucionarla, ya sea la Liga de las Naciones o eventualmente cualquier otro método que sirva para lograr la solución definitiva.

Se anuncia que el premier Mac Donald ha acordado que la Conferencia Interaliada se realice el 16 de Julio, con participación de todos los Gobiernos invitados ya, y que hayan confirmado previamente su aceptación al informe Dawes.

A pesar de que se ha decidido que en la Conferencia de Londres no se debe modificar la constitución de la Comisión de Reparaciones, Francia e Inglaterra pedirán que Estados Unidos esté representado en la Comisión.

En caso que Alemania deje de cumplir sus obligaciones, si la Comisión de Reparaciones no puede intervenir, los Gobiernos de Francia y Gran Bretaña inmediatamente conferenciarán para establecer las medidas protectoras que sean indispensables, las cuales serán aplicadas de común acuerdo. vamente el programa a que deberán ajustarse las deliberaciones, sin que sea nuestra intención comprender aquí todas las cuestiones que pueden presentarse en seguida. Tratamos sólo de algunos principios, que deben ser sometidos a la aprobación de los demás aliados."

M. Herriot esperaba las declaraciones de Mr. Mac Donald, y las aprobó en todas sus partes, interviniendo a menudo para declarar que esos eran previsamente los mismos puntos de vista del Gobierno francés.—(U. P.)

PARIS, 9.—Noticias semi-oficiales anuncian que las proposiciones de los Premiers Herriot y Mac Donald han alcanzado un feliz éxito, y probablemente se arreglará de común acuerdo el programa de la próxima Conferencia Interaliada de Londres.

Las conversaciones fueron interrumpidas para reunirse en un almuerzo ofrecido por M. y Mme. Herriot, y en el cual se congregaron los personajes más prominentes del mundo político francés.

El deseo de Herriot es crear una atmósfera de cordialidad y buenos propósitos. Se contarón entre los comensales, M. M. Poincaré, Briand, Leygues, Barthou, los Presidentes de la Cámara de Diputados y del Senado, a los Ministros de finanzas, Obras Públicas y Regiones Liberadas, M. Loucheur y al Embajador de Gran Bretaña.—(U. P.)

PARIS, 9.—Los Premiers Herriot y Mac Donald recibieron a los representantes de la prensa. Mr. Mac Donald declaró que se hallaba muy fatigado después del día de trabajo excesivo y a consecuencia del viaje. Pero expuso que si se llegaba a una conclusión conveniente, se establecería en un documento separado.

La cuestión relativa al programa que se preparará en común, comprende tanto los puntos de vista franceses como los de Inglaterra.

"El Gobierno británico—dijo Mr. Mac Donald—nunca se propuso tratar a Francia sino como a una nación amiga. A nosotros nos agradará aclarar las dificultades que puedan haber surgido entre Francia e Inglaterra en los últimos días. Estamos dedicados a resolver los asuntos que requieren nuestra atención. No podemos realizar nada sobrenatural somos tan sólo hombres de buena voluntad deseosos de alcanzar el buen acuerdo entre Francia e Inglaterra, y la armonía de toda Europa. Si nuestros propósitos hubieran terminado con la situación que hace poco se presentaba, los acontecimientos habrían tomado los caracteres de una verdadera calamidad. Principalmente si no hubiera sido posible la realización de la Conferencia de Londres."

Mac Donald nos participó el propósito que se abriga de comunicar los términos del protocolo

El equipo argentino de polo v al británico.

Los suramericanos se anotaron 9 tantos y 5 los europeos. — que el torneo no ha terminado, el triunfo definitivo de Ar tá asegurado. — La victoria despierta entusiasmo en Bu

SAINT CLOUD 9.—Conforme al programa olímpico, se jugó hoy en las canchas de Saint Cloud el match de polo entre los equipos británico y argentino, partida que había despertado gran interés, en vista de que ambos competidores llevaban dos victorias.

Por otra parte, aun cuando se reconoce la competencia y maestría de los polistas suramericanos, se esperaba verlos desempeñarse frente al equipo inglés, compuesto de avezados maestros en este bello y arriesgado deporte.

Antes de iniciarse el match, Nelson, el capitán del team argentino, que se ha conquistado ya muchas simpatías en las esferas deportivas de París, declaró al corresponsal de la United Press:

"Deseamos jugar en la forma que nos sea posible, pues hemos estado enfermos, de suerte que tendremos mucha desventaja; pero el comité olímpico desea que esta tarde se decida este campeonato. Como ha llovido y sigue todavía la lluvia, la cancha está en muy mal estado, lo que contribuye a estropear nuestras montas. Sin embargo, nuestros ponies están en muy buenas condiciones. Así lo demostraron ayer en los practices que realizamos."

Con todo, el match de hoy entre británicos y argentinos resultó interesante, correspondiendo el triunfo a estos últimos, por nueve tantos contra cinco, que se anotaron los primeros.

El nuevo éxito del equipo suramericano provocó largos aplausos de la distinguida concurrencia que acudió a presenciar la partida.. Así, mientras en el estadio de Colombes el público aplaudía con entusiasmo las repetidas y brillantes victorias de los atletas de Estados Unidos, en el apacible ambiente de Saint Cloud se celebraba el importante triunfo de los argentinos, pues significa, en definitiva, a que ha pasado a ellos el campeonato mundial de polo.

Ha sido, por esto, el de hoy, un nuevo día de gloria para el nuevo continente, mientras el viejo mundo se ve obligado a reconocer la superioridad de aquéllos en sus propios juegos.

No está demás recordar que el polo lo tomaron los ingleses de los persas, y que fueron ellos quienes lo propagaron por Europa. Y he aquí que el nuevo mundo se ha apropiado de él y que cuatro argentinos, que atravesaron muchas millas de mares, con sus caballos, para tomar parte en la más clásica de todas las pruebas olímpicas, se han adjudicado la grande y codiciada victoria.

Si bien es cierto que el torneo no ha terminado aún, la victoria que han obtenido hoy los argentinos sobre el equipo británico significa que seguramente se adjudicarán el campeonato olímpico porque el team francés no puede resistirle, al punto de que podría decirse que sólo tres argentinos podrían vencer al mejor equipo de Francia.

El encuentro no careció de interés, aunque no fué tan brillante como el match entre argentinos y norteamericanos. El predominio de los suramericanos quedó patente desde el primer momento.

En los dos primeros períodos
los ingleses no
goal, mientras
metieron cuatro
siguientes, el
más o menos
d lo cual el
nueve tantos para
sólo cinco para
Actuaron por
los equipos ya

BUENOS AIR
del triunfo de
bre los ingleses
co de polo, ha
Buenos Aires
cijo. La mucha
los diarios, aplau
conocerse el resu
los colores arge
Los diarios
blican fotografías
res con elogios
"Ultima Hora"
"El triunfo de
gentinos, debe
que son los prim
tes que en la ac
criben en el
nombre de Arg
como relegado a
con las derrotas
en los deportes
lebrar como se
ad uirido en la
ticipan los más
dos deportistas
tulo adquirido
por los bravos
debe servirnos
nuestro país la
deporte. Saludamos
bravos campeones
"¡hurra!" a los
han caído con to
—(Especial).

SUIZA

El arreglo de la cuestión de Memel

GINEBRA, 9.— Las potencias aliadas, conjuntamente con Lituania, registraron en la Liga de las Naciones el proyecto de Nornan Davis referente al arreglo de la cuestión de Menel, convirtiéndolo en compromiso internacional. — (U. P.)

MEXICO

Marcelino Domingo elogia a Calles

MADRID 9.— El ex-diputado Marcelino Domingo, en un artículo publicado en "La Libertad", saluda al nuevo Presidente electo de México, Plutarco Elías Calles, a quien lo considera como el más alto exponente del liberalismo mexicano.—(U. P.)

BRA

Falleció el
buque

RIO JANEIRO,
de existir el ex
rra, Mariscal V
querque.
Se preparan
les.
Los diarios de
su retrato, su
das necrologías.
ricana).

LA SITUACION ECONOMICA DE LOS OBREROS FERROVIARIOS

EL CONSEJO ADMINISTRATIVO DE LA EMPRESA ESTUDIA ESTE ASUNTO EN SU SESION DE AYER. — LOS FERROVIARIOS DE VALPARAISO REALIZAN UN MITIN, A CUYAS CONCLUSIONES ADHIERE LA CONVENCION DE SANTIAGO.—SE INSINUA LA DECLARACION DE HUELGA PAR AEL 15 DEL PRESENTE.

Presidido por el Director de los Ferrocarriles, señor Manuel Trucco, celebró sesión ayer tarde el Consejo Administrativo de los Ferrocarriles del Estado.

El Consejo se ocupó del estudio de la situación económica del personal de la Empresa, especialmente en el punto que se refiere al aumento de los jornales.

Esta importante materia fué tratada en sus líneas generales, sin llegarse a ninguna resolución definitiva sobre el particular, quedando el Consejo de reunirse nuevamente el Viernes próximo, para terminar esta cuestión.

Como lo hemos informado en nuestras ediciones anterior, eriste en poder del Consejo un pliego de peticiones de mejoramiento presentado por los obreros, sobre cuyas bases se desarrolla el estudio de que damos cuenta.

ACTUACIONES DE LOS OBREROS FERROVIARIOS

Por su parte, los obreros han continuado sus actuaciones en la Convención inaugurada recientemente. Ayer en la tarde celebraron una nueva asamblea que fué presidida por el señor Manuel J. Morales. Abierta la sesión, se dió lectura a numerosos telegramas en que los obreros de provincias expresan estar de acuerdo con las modificaciones hechas al pliego presentado en Abril último, pero dejando establecido que rechazarían nuevas alteraciones a dicho pliego. En torno de este asunto, se promovión un debate extenso que terminó concretándose en el acuerdo de ratificar la primitiva petición de aumento en una proporción de veinticinco por ciento.

Se dió a conocer en seguida una comunicación enviada por los obreros ferroviarios de Valparaíso en la que informan a la Convención del comicio celebrado por ellos en el vecino puerto. Se acordó contestarles mediante un telegrama de adhesión y felicitación.

SOBRE ADHESIONES A UN CONSEJERO DE LA CAJA Do RETIRO

La Secretaría de la Convención dió lectura a varias notas dirigidas a ella por empleados de la Empresa en las que dejan constancia de que ellos no han firmado una adhesión al Consejero de la Caja de Retiro y Previsión Social de los Ferrocarriles, don Gaspar Baloffet, que ha sido dada a la publicidad en estos últimos días. Los firmantes de estas notas agregan que ellos, dando cumplimiento a los acuerdos del Congreso de San Fernando, sólo aceptarán como su representante al señor Alberto Valdivia Latapiat.

EN ESPERA DE LA RESPUESTA DEL CONSEJO

Hoy deberá reunirse nuevamente la Convención a fin de conocer la respuesta que habrá de darle la comisión de Consejeros que tiene a su cargo el estudio particular del pliego presentado.

COMITE PRO ESTABILIZACION MONETARIA

Mañana, a las 8 P. M., se llevará a efecto en el local central de la Federación Obrera Ferroviaria de Chile, calle Bascuñán N.o 542, la sesión detsinada a constituir el Comité Nacional Pro Estabilización de la moneda. Con este motivo se nos pide recomendar a las diversas entidades obreras, estudiantiles, políticas, educacionales y deportivas designen sus respectivos delegados, los que deberán presentarse autorizados por poderes.

EL MITIN DE LOS FERROVIARIOS DE VALPARAISO

Como serecordará, hace algún tiempo informamos de que los obreros de la I Zona de los Ferrocarriles del Estado habían expresado a la superioridad de la Empresa que no estaban conformes con el proyecto de aumento de sueldos, tanto para los empleados a contrata como los a jornal, especialmente en la parte que se refiere a la fecha en que entrará a regir este aumetno; es decir, desde el 1.o de Enero de este año para los de contrata y del 1.o del mes en curso para los a jornal.

En esa oportunidad, los obreros manifestaron que esta determinación la consideraban profundamente injusta y que lo correcto era que el aumento debería empezar para todos en una misma fecha. Declararon en ese entonces que si no se establecía una sola fecha para que entrara en vigencia el proyecto de aumento, ellos se declararían en huelga el 1.o del mes en curso.

Se cumplió esta fecha y el movimiento huelguista no se llevó a cabo. Sin embargo, posteriores acontecimientos han demostrado que la huelga en referencia solamente se ha suspendido.

En efecto, en un mitin desarrollado ayer en Valparaíso, los obreros han declarado en documetno entregado al Gobierno, que si no se accede a lo solicitado, la huelga total de los elementos ferroviarios se producirá en todo el territorio de la República el 15 del corriente.

LA ENTREGA DE LAS CONCLUSIONES

En la tarde de ayer se efectuó en el puerto el mitin a que nos referimos, con una concurrencia de más de mil obreros y con delegaciones de todas las zonas de los Ferrocarriles.

Después de darse cuenta del objeto de este mitin, una comisión de ferroviarios entregó a un funcionario de la Intendencia, ya que el señor Intendente se encuentra en Santiago, las conclusiones, en las que se deja constancia, entre otras cosas, que si el Gobierno no accede a lo pedido por los obreros ferroviarios, éstos se declararán en huelga el 15 del presente mes.

El mitin se desarrolló en el más completo orden.

REGRESA DEL NORTE LA COMISION TECNIC NADA POR LA EMPRESA PARA ESTUDIAR JOR FUNCIONAMIENTO DEL FERROCARRIL PAZ. — IMPRESIONES DEL SEÑOR RUP MURILLO GAETE, MIEMBRO DE DICHA MISION.

ESTUDIO DE MEJORAMIENTO EN LA ZONA FERROVIARIA DEL NORTE

En uno de los vapores de la carrera ha llegado ayer a Valparaíso de regreso del Norte el señor Ruperto Murillo Gaete, Jefe de la Sección Material, de la II Zona, que juntamente con el señor Carlos Valenzuela Cruchaga, Jefe de la Sección Bienestar Social de los Ferrocarriles, fueron comisionados por la Empresa para trasladarse a Antofagasta y estudiar el funcionamiento del ferrocarril a La Paz, y algunos adelantos introducidos en dicho ferrocarril, que se han instalado a modo de ensayo.

Los señores Murillo y Valenzuela visitaron además por encargo de la Empresa, las Maestranzas y Almacenes de Mejillones y principalmente el Mineral de Chuquicamata, una de las empresas mineras más importantes del Continente, y en el que se ha instalado a más de sus maquinarias más modernas y los últimos adelantos en materia de bienestar social.

Los caballeros nombrados traen anotaciones muy interesantes que vertirán en el informe que pasarán sobre la materia.

Chuquicamata tiene una organización perfecta. Allí el individuo que llega a solicitar trabajo principia por ser filiado y debe presentar sus credenciales de hombre juicioso y trabajador, y más se le exige sanidad de alma que de cuerpo, si padece de alguna enfermedad, no es motivo de rechazo, sino que se le dan los medios de curación.

La gran población de Chuquicamata está dividida
ciones, una para
para los casados,
sin tener diferencia
otras, se llama
van los amigos
francachelas. Es
mamente temida
ren retirarse del
pasar a ocupar
que como decimos
demás.

En materia de
qu'car ata tiene
lantos, y desde
instalado el autóm
en el centro del
y sirve para
distintas secciones
medio de la escrit
tógrafa.

Este aparato
de lápiz, con el que
toca un timbre
la oficina que se
y al momento
principia a escribir
escrito en la otra

Cuando los señores
Murillo visitaban
oficina del Jefe,
otra que estaba
cia y escribió: "
de honor".

Dos o tres se
escrita esta frase,
timbre respectivo
baba de abandonar
cribir sólo: "Que
mente a los huésped

El señor Valenzuela
gue viaje a La Paz
por el ferrocarril
pués embarcarse

EL CAMBIO DE SEDE DE LLALLAGUA Y

ESTAS COMPAÑIAS ESTABLECERAN SUS OFICINAS EN NE EN EL MES EN CURSO

Días atrás informamos a nuestros lectores acerca de la situación por demás delicada que se le había producido a algunas fuertes compañías mineras, que consideraron lesionados sus intereses con el cobro del Impuesto a la Renta.

Las compañías de Llallagua y Uncia, afectadas en este caso, solicitaron del Ministerio de Hacienda una rebaja en el impuesto, solicitud que no fué debidamente considerada, envándose sí un mensaje al Congreso en el que se proponían algunas reformas a la ley.

En esta situación, según es ha establecido, las dos compañías antes mencionadas han sido vendidas a un Sindicato norteamericano en la suma de 30 millones de dólares.

Esta negociación, que como es natural tendrá gran
nuestros círculos
merciales, ha sido
utamente, por el
ferencia y el pro
minerales, el m
señor Simón Patiño

Según se nos
nas de las Compañías
y Uncia establecerán
Jersey, en el mes

BORRASCOSA SESION DE LA CAMARA FRANCESA

PARIS 9.— En la Cámara de Diputados y durante la discusión del proyecto de amnistía, el diputado Barillet inició un tumulto, diciendo que la ley se dictaría para aplicarse a los ex-Ministros Caillaux y Malvy.

El comunista Reanud Jean, refiriéndose a los generales del Ejército, dijo que habían sido asesinos de los soldados durante la guerra.

El diputado Laffont agregó aún que los asesinos eran los ministros de Guerra.

El general Saint Just, que se dió por aludido, amenazó con su revólver a M. Malvy, pero inmediatamente los amigos de éste se precipitaron sobre él y se trabó una lucha formidable. M. Deludre cayó al suelo a consecuencias de los golpes.

La sesión fué suspendido inmediatamente.— (U. P.)

GRAN BRETAÑA

LARGA SESION EN LOS COMUNES

LONDRES 9. — La Cámara de los Comunes sesionó durante toda la noche, suspendiéndose la sesión esta mañana a las seis.

Se discutieron cuestiones de la tabla ordinaria, pero lo que prolongó la duración de los debates, fué una alusión a ciertas medidas financieras adoptadas recientemente por el gobierno laborista.

Algunas mujeres, miembros de la Cámara, permanecieron en la sesión hasta las cuatro de la mañana.

El laborista Tom Kinney sufrió un desmayo a causa de la excitación que le produjo el debate y la fatiga nerviosa que le provocó la excesiva preocupación de ser vencido en la lucha. Fué llevado en un coche de la Asistencia Pública. Se cree que se haya restablecido. — (U. P.)

FRANCIA

EL CONTROL MILITAR DE ALEMANIA

PARIS 9. — La Conferencia de Embajadores envió una nota a Alemania acusándole recibo de su aceptación de la inspección militar interaliada. Declara la nota que el retiro de la comisión de control aliada, sólo se verificará si la inspección es satisfactoria y si Alemania observa las estipulaciones de la Conferencia de Embajadores. (U. P.)

ESTADOS UNIDOS

Visita del Príncipe de Gales

NUEVA YORK, 9.— La Asociación Norteamericana de Polo ha confirmado la información de que el Príncipe de Gales asistiría al campeonato de Long Island. — (U. P.)

Mr. HUGHES IRA A BERLIN

NUEVA YORK, 9. — Se ha anunciado hoy que el Secretario del Departamento de Estado, Mr. Hughes, se dirigirá a Berlín el 3 de Agosto. Este viaje se considera muy significativo.

Se estima, desde luego, que bien podría estar relacionado con la actitud del Reichstag, respecto del plan Dawes, pues, como se sabe, procura ponerle obstáculos.

Por otra parte, se dice que esta es la primera vez que después de la guerra, una prominente personalidad, de la talla de Mr. Hughes, hará una visita oficial a Alemania. (U. P.)

La partida del Embajador en Berlín

WASHINGTON, 9.—La precipitada partida del Embajador Mr. Houghton a Alemania y los deseos del Departamento de Estado de que se encuentre en Berlín el 17 de Julio, ha sido interpretada como muy significativa.

Se indica que Estados Unidos está interesado ne que Mr Houghton informe al Ministro de Relaciones Exteriores de Alemania, Herr Stresemann, sobre el punto de vista norteamericano, en vista de que se iniciará en el Reichstag la discusión sobre la legislación relativa al cumplimiento del plan del General Dawes.—(U. P.)

BOLIVIA

EL RECIENTE MOTIN DE SANTA CRUZ

LA PAZ 9. — Entrevistado el Ministro de Gobierno don Francisco Iraizos, sobre los sucesos de Santa Cruz, ha declarado que es obra de algunos infelices enloquecidos por el odio y estimulados por la tolerancia del Gobierno.

Declaró que en vista de que el orden público estaba sólidamente afirmado, ese motín no tenía significación.

Agregó que los sediciosos demostraban su ineptitud hasta en hacer revoluciones que en breve eran conjuradas.

Dijo, finalmente, que la revuelta se había circunscrito a una pequeñísima región. — (U. P.)

EDUCACION

REORGANIZACION DE NUESTROS INSTITUTOS PEDAGOGICOS

El Consejo de Instrucción Pública ha terminado el estudio, en sus líneas generales, de un nuevo Reglamento y Plan de Estudios del Instituto Pedagógico. Este, que se ha elaborado sobre la base de un proyecto del actual Ministro de Instrucción Pública, don Guillermo Labarca H., será enviado en algunos días Más al Gobierno, el cual lo aprobará para que comience a regir en forma progresiva (comenzando por el primer año) desde 1925.

En el proyecto que ha aprobado el Consejo, se contemplan los siguientes puntos que son del proyecto del señor Labarca.

UNIFICACION DEL FISICO CON EL PEDAGOGICO

El Instituto Superior de Educación Física que prepara profesores de ramos complementarios (Dibujo, Gimnasia, Canto, etc.,) y el Instituto Pedagógico que forma profesores de ramos científicos (Matemáticas, Física, Ciencias Biológicas y Química, Inglés, etc.), pasarán a constituir un solo establecimiento.

La Dirección del Instituto de Educación Física local, etc., continúa como hoy mientras se producen las vacantes, y se construye un local único, etc.

INCORPORACION

Se establece una serie de disposiciones que permiten seleccionar con estrictez a los candidatos a alumnos, a fin de recibir en las aulas una calidad máxima de alumnos que permita un mejor aprovechamiento del local, materiales y personal.

COMBINACION DE RAMOS CIENTIFICOS Y TECNICOS

Cada alumno debe seguir una combinación de ramos científicos y técnicos, a fin de que pueda completársele más tarde en los liceos, el número reglamentario de horas de clases y por lo tanto, proporcionársele siempre una renta suficiente.

EXAMEN DE TITULO

Se establece examen de título para las diversas especialidades.

HUMANIDADES SUPERIORES

Se crean cursos de Humanidades Superiores, a semejanza de los que existen en otras Universidades.

SE PROFESIONALIZA EL IV AÑO

Se suprimen en cuarto año, algunos estudios científicos para dedicar el tiempo que queda libre, con esta descongestión, a práctica pedagógica profesional.

PREPARACION DEL PROFESORADO NORMAL

Se crea un curso especial para formar el profesorado de las Escuelas Normales.

SE DIVIDE EL INSTITUTO EN DEPARTAMENTOS

Para los efectos de la enseñanza, se divide el Instituto en los siguientes departamentos que desarrollarán su labor con relativa independencia:

I. Departamento de Filosofía, Psicología, Pedagogía y Administración Escolar.

II. Departamento de Filología.

III. Departamento de Biología y Química.

IV Departamento de Matemáticas y Física.

V. Departamento de Historia y Geografía y Educación Cívica.

VI. Departamento de Gimnasia, Asignaturas Vocacionales y Artísticas.

Entre otras cosas, el Cuerpo de Profesores de cada departamento determinará al principio del año escolar lo que corresponde respecto a Ejercicios y práctica profesional, que estarán a cargo de jefes de trabajos y ayudantes.

METODOLOGIAS ESPECIALES

Actualmente no existen. Se establecen en cada especialidad.

30 HORAS SEMANALES PARA CADA COMBINACION

A pesar de que el estudiante debe seguir una combinación de ramos científicos y complementarios en todos los casos tendrá una labor semanal de 30 horas, más o menos.

LAS ESPECIALDADES

Habrá en el Instituto, las siguientes especialidades:

1.—Castellano.
2.—Matemáticas y Física.
3.—Ciencias Biológicas y Química.
4.—Francés.
5.—Inglés.
6.—Alemán.
7.— Italiano.
8.—Historia y Geografía.
9.—Instrucción Cívica.
10.— Filosofía.
11.—Gimnasia.
12.—Canto escol
13.—Dibujo.
14.—Caligrafía.
15.—Trabajos man
16.—Economía Do
17.—Labores feme

Por primera
de Estado en Ital
Cívica y Filosofía.

RAMOS OBLI

Serán ramos de
nios para todos,
fía e Instrucción C

ADMINISTRACI

Se crea, además
tal, un curso Super
ción Escolar. Será

ESPIRITU

Se establecen di
nes relativas a la
arrollo del espíritu
los estudiantes.
En los exámenes
cuestiones especiales

DECANO DE LA FACULTAD DE HUMANID

Hoy, a las 6 de la tarde, se reunirá la Facultad de Humanidades a fin de formar terna para proveer en propiedad el cargo de Decano, vacante por renuncia de don Luis Barros Borgoño.

LOS CANDIDATOS

Figuran como candidatos para el primer lugar de la terna, entre otros, los señores Julio Montebruno López y Juan N. Espejo.

¿TIENEN CANDIDATO UNICO LOS PROFESORES DE PEDAGOGIA?

En nuestra edición del Martes 8 informamos que los profesores del Instituto Pedagógico habían acordado votar por don Julio Montebruno López, Director de
miento.
Hemos tenido
versar sobre esto
sores del Instituto
declarado que
sores conservan
ción, simpatizando
tura de don Juan

EL ANIVERSARIO DE LA CONCEPCION

URANTE EL DIA DE AYER SE REALIZARON EN LOS CUERPOS DE LA GUARNICION DIVERSAS FESTIVIDADES, Y TUVO LUGAR LA JURA DE LA BANDERA

as festividades seguirán en el día de hoy, que será feriado para los establecimientos de instrucción. — A las 9 de la mañana se iniciará desde el monumento a la Catedral 'l desfile que ha organizado la Liga Patriótica Militar y el Círculo de Oficiales Retirados.

n especial solemnidad las ins- iones militares dieron comienzo a la celebración del aniversario a batalla de La Concepción. En regimientos, las festividades or- zadas para solemnizar esta fe- alcanzaron todo éxito. Durante a de hoy el programa que se ha rado continuará su desarrollo varios números.

JURA DE LA BANDERA

la de las festividades con que lmente se solemniza el aniver- de la batalla que hoy se re- la, es la ceremonia de la Jura Bandera, que se verifica en to- los regimientos de la guarni-

er, como de costumbre, en los sos cuerpos se verificó este ac- atriótico.

MONUMENTO A LOS HEROES

o de los centros de las fiestas yer fué el monumento a los hé- de La Concepción que se le- en la Alameda de las Delicias Ejército y Vergara.

monumento, obra de la seño- ebeca Matte de Iñíguez, fundi- a bronce, había sido sobriamen- galanado por algunas casas co- iales, como Gath y Chaves, Ca- rancesa y Casa Castagneto.

cia ella convergieron, tanto en añana como en la tarde, nume- romerías de personas.

pa del Regimiento Pudeto mon- uardia junto a su pedestal du- todo el día, y frente a él este o cuerpo presentó la ceremo- e Jura a la Bandera.

LA JURA DEL PUDETO

mentos después de las 10 de la na llegaba al pie del monu- el Regimiento Pudeto, lle- sus insignias y estandartes y encabezado por la banda de os.

gran cantidad de personas se agrupado al rededor para pre- r la ceremonia.

unidades del Regimiento to- colocación en torno y luego rificó la ceremonia de Jura de ndera ante un estandarte sos- por el oficial porta-estandar-

staron el juramento los cons- s del nuevo contingente y lo on por pelotones.

minada la ceremonia, el Mayor a dirigió la palabra a los sol- en una elocuente improvisa-

EL REGIMIENTO VALDIVIA

r, en el Regimiento Valdivia, ró a efecto tanto la revista de ientos como la ceremonia de la bandera.

efecto, como se había anuncia- la mañana se trasladó a este el General don Pedro Dart- Jefe de la División, acompaña- su ayudante, el Capitán Fer- z, y de algunos otros jefes mi-

recibido allí por los jefes y es del Regimiento, que, una rminada la revista, le ofrecie- na recepción en el Casino del , donde dirigió la palabra a fes y oficiales, manifestándo- excelente impresión que la re- e había causado.

ientos después de retirarse el l Dartnell, tuvo lugar la ce- la de jura de la bandera, que de gran brillo.

EL REGIMIENTO BUIN

ediodía de ayer se verificó en el Regimiento Buin el almuerzo que el Comandante de este cuerpo y sus oficiales, ofrecían en honor del General don Pedro P. Dartnell con motivo de conmemorarse el aniversario de la batalla de La Concepción.

A este acto que adquirió especial brillo, asistieron algunos generales de la guarnición y delegaciones de los demás cuerpos.

EN LA ESCUELA MILITAR

A las 4.30 de la tarde, tuvo lugar en la Escuela Militar un acto literario-musical en conmemoración de la batalla de la Concepción.

En esta esta se desarrolló un hermoso programa en que tomaron parte los alumnos del establecimiento y del cual los asistentes se retiraron gratamente complacidos.

FIESTA EN EL REGIMIENTO BUIN

Ayer, a las 3 de la tarde, tuvo lugar la fiesta ofrecida por el Regimiento a las familias de los suboficiales y soldados.

Esta reunión resultó muy amena e interesante y a ella se dieron cita gran número de familias del personal del cuerpo.

LA FIESTA EN EL PUDETO

A las cuatro de la tarde se verificó en el cuartel del Regimiento Pudeto, la fiesta que se había preparado en celebración de la jura de la Bandera, por los jóvenes conscriptos.

El local del cuartel, patios, cuadras, casinos, se hallaban adornados con banderas y trofeos de armas.

Una numerosa concurrencia asistió. Se encontraba también presente el jefe de la Segunda División, general señor Pedro Dartnell.

Antes de iniciarse el programa, el comandante del Regimiento, señor Mujica, pronunció una hermosa alocución patriótica, refiriéndose al significativo de la ceremonia que había tenido lugar en la mañana y exhortando a los jóvenes militares a mantenerse fieles al juramento que había prestado ante la bandera de la patria.

Acto seguido se dió comienzo al programa. El Himno a la bandera, cantado por los conscriptos, significativo y emocionante, fué extraordinariamente aplaudido.

Entre los números del programa que consistieron en actos humorísticos, carreras de tres pies, de obstáculos, murgas, declamaciones, sobresalieron los que estuvieron a cargo de los conscriptos Morales, Pinto, Vicente Reyes, sargento Anabalón y otros.

Especial mención merece al festivo monólogo del vice- 1.o Santander, que recibió especial y personal felicitación del general Dartnell. El concurso de cuecas y la imitación del popular baile, hecha por el sargento Anabalón, mantuvieron en constante hilaridad a la concurrencia.

Terminado el programa, las familias de los conscriptos fueron festejadas con frutas y dulces.

En el Casino de Oficiales se sirvió un espléndido lunch a los jefes y demás invitados, manifestación que fué amenizada por la banda del Regimiento y durante la cual numerosas parejas aprovecharon los bailables.

En suma, la fiesta realizada ayer en el Regimiento Pudeto, resultó todo un éxito y los jefes y demás asistentes felicitaron por ello calurosamente a sus organizadores, el comandante señor Mujica y el teniente señor Ugalde, quienes atendieron con toda gentileza a los invitados.

FERIADO ESCOLAR

Como en diversas ocasiones lo hemos informado, durante la mañana de hoy los establecimientos de enseñanza gozarán de feriado escolar con motivo de las festividades conmemorativas del aniversario de la Concepción.

FERIADO AL PERSONAL DEL MINISTERIO DE GUERRA

Con motivo de celebrarse hoy diversas fiestas de carácter militar, según se nos ha informado, el personal de los Ministerios de Guerra y Marina gozará también de feriado.

EL DESFILE DE LA MAÑANA

En la mañana de hoy tendrá lugar un desfile organizado por el Círculo de Oficiales Retirados y Liga Patriótica Militar.

DIANA EN EL MONUMENTO

Según el programa elaborado por la institución organizadora, a las 9 de la mañana se reunirán al pie del monumento a los héroes, las instituciones que tomarán parte en el desfile. Entre otras, asistirá la Escuela Salvador Sanfuentes y la banda de San Vicente de Paul.

A la hora indicada tendrá lugar al pie del monumento una diana con que se dará comienzo a las fiestas de hoy

EL DESFILE HACIA LA CATEDRAL

A continuación la columna se pondrá en marcha hacia la iglesia Catedral, encabezada por algunas bandas militares.

EL RECORRIDO

El desfile partirá por la Alameda hacia el Oriente de la ciudad, seguirá por Morandé hasta Compañía y de ahí por esta última calle hasta la Plaza de Armas.

Desde la Plaza se dirigirá a la Catedral para asistir al Te Deum que se oficiará en ella.

HIMNOS A LOS HEROES

A su paso frente a las estatuas de San Martín y O'Higgins, las instituciones desfilantes entonarán himnos patrióticos.

EL TE DEUM

Durante el Te Deum que tendrá lugar en el Templo Metropolitano. el Obispo dictará una alocución alusiva al combate de la Concepción.

EN LA CRIPTA DE LOS HEROES

Durante el Te Deum los estandartes e insignias de las instituciones asistentes serán depositadas junto a la cripta existente en la Catedral.

Durante el Te Deum en la Catedral se cantará la Canción Nacional.

RECEPCION EN LA LIGA PATRIOTICA

A las 5 de la tarde la Liga Patriótica Militar ofrecerá una recepción en honor de los Adictos Militares extranjeros.

CIRCULO DE OFICIALES RETIRADOS Y LIGA PATRIOTICA MILITAR

Se cita a los señores socios para reunirse en el local social, a las 9 A. M. para dirigirse escoltando el estandarte y acompañado del Orfeón de Policía al monumento de los Héroes de la Concepción. Se reitera que han sido especialmente invitados los Veteranos del 79.

LAS REUNIONES DE HOY

5.45 P. M.— HOGAR SOCIAL DEL PROFESORADO PRIMARIO. —(Rozas 1022).— Conferencia de Pascual Venturini, sobre "El factor espiritual en la cuestión social".

6 P. M.— ASOCIACION NACIONAL DE ESTUDIANTES CATOLICOS.— (Agustinas 1038).— Velada literario-musical en honor de Claudio Arrau.

6.15 P. M.— SOCIEDAD MEDICA.— Sesión de conferencias públicas de la Sociedad de Periodistas.

6.30 P. M.— LICEO "ANTONIA SALAS DE ERRAZURIZ" N.o 2.— (Alameda 1573, entre Manuel Rodríguez y San Martín).— Velada organizada por el Ateneo "Gabriela Mistral". Don Angel Custodio Espejo dará una conferencia sobre "La Belleza, la Verdad y el Amor". Tendrán también a su cargo algunos números del programa, Berta Singerman y Roberto Meza Fuentes.

9 P. M.— UNIVERSIDAD POPULAR LASTARRIA.— (Salón Central de la Universidad) — Clase pública de don Arturo Piga, sobre cosmografía.

Universidad Popular Lastarria

Local: Universidad de Chile.

Hoy a las 8.30 P. M., el señor Arturo Piga dictará la primera clase de su curso de Cosmografía.

La sub-secretaría general estará atendida por el señor Humberto Alvarez.

CLASE DE HOY

Esta noche a las 9 P. M., el profesor señor Arturo Piga, iniciará un curso sobre introducción general al estudio de la Cosmografía.

La clase de hoy estará sujeta al siguiente sumario:

El Universo y los diversos astros que lo pueblan: estrellas, cometas y aerolitos, planeta y satélites.

Los diversos movimientos, constitución física y peculiaridades en general.

Breve síntesis de la teoría de Kant-Laplace y sus consecuencias.

Local: Universidad de Chile.

DOS DAMAS MISTERIOSAS

HACEN ENTREGA AL DIRECTOR DE CONTABILIDAD DE UNA GRUESA CANTIDAD DE DINERO DE PROPIEDAD FISCAL Y DESPUES DESAPARECEN

El Lunes de esta semana, ha ocurrido un caso curioso, que por ser de aquellos que no se registran a menudo, merece ser citado.

Poco después de medio día, el día citado, dos damas, elegantemente vestidas, golpearon la puerta de la casa de don Valentín Magallanes, signada con el N.o 553 de la calle de Arturo Prat.

Convencidas de que el señor Magallanes no se encontraba en casa, solicitaron que, inmediatamente de que llegara, se le hiciera entrega de una carta de que eran portadoras y que, por los sellos y lacres que llevaba, demostraba que en su interior guardaba un documento de importancia.

Sin dar mayores datos, las damas enlutadas, abandonaron la casa.

Cuando el señor Magallanes llegó, se le hizo entrega del misterioso encargo.

Roto los lacres, y abierto el sobre, un fajo de billetes cayó al suelo. Intrigado el señor Magallanes, leyó la carta que es la siguiente:

"Señor don Valentín Magallanes. — Respetado señor: Un empleado de su dependencia ha tenido la desgracia de cometer un error involuntario en unas cuentas, saliendo perjudicado el Fisco en 590 sesenta y seis cincuenta y ocho centavos. El, al notar el error dice que casi se desmaya, y su misma turbación no le ha permitido encontrar medio de hacer esta devolución de una manera honrosa, sin quedar ante sus jefes de un chambón.

Después de tanto pensar, piensa en Ud. y confía en su honradez, para que lo saque de este gran apuro, haciendo llegar al Fisco, por los medios que usted crea más seguros, dicha cantidad que en este sobre cerrado adjunto.

Quedándole, muy agradecido y rogándole haga cuanto antes el reintegro para evitar mayor perjuicio al Fisco.

Su agradecido y S. S. — X. X. —Santiago, Julio 7 de 1924".

La Dirección de Contabilidad, por medio de su personal, busca entre las operaciones de todas las oficinas fiscales del país, la operación que equivocó ese empleado, cuyo dinero hoy restituye.

ONCESION DE UN FERROCARRIL SALITRERO

LA SESION DE AYER DE LA CAMARA DE DIPUTADOS, SE IMPUGNO UN DECRETO DE CONCESION PARA CONSTRUIR UN FERROCARRIL DE DE LA OFICINA FRANCISCO VERGARA A UN PUNTO DE LA LINEA DE TOCOPILLA AL TOCO

la sesión de las 6 de la tarde Cámara, el diputado señor e hizo presente que había te- conocimiento que hace unos tres días, el Ministro de In- a y Obras Públicas había o un decreto por el cual se le el permiso requerido a la a José Francisco Vergara pa- construcción de un ferrocarril ular desde la Oficina Vergara punto del ferrocarril de Toco- al Toco.

diputado señor Latrille dijo n esta concesión se ha venido a lesionar los intereses fiscales, toda vez que de esta manera se ha impedido que con las propias entradas del ferrocarril longitudinal, que se encuentra a un tramo desde la Estación Baquedano a la Oficina Vergara, se llegue a construir el ferrocarril de Pintados a la Caleta, que dejaría positivas utilidades y se podrían rebajar también los fletes en favor de la industria y de la agricultura.

Terció en este debate el diputado señor Lois, quien dijo que el Ministro de Industria ha estudiado convenientemente los antecedentes de la comisión, consultando los intereses fiscales.

Los señores Cruzat Vicuña, Urzúa Jaramillo, Rivas Vicuña y Gumucio, impugnaron el decreto de concesión.

El Ministro de Hacienda, señor Belfor Fernández, manifestó que no tenía conocimiento de esta concesión por no haber sido tratada ella en Consejo de Gabinete, pero que, atendiendo el pedido hecho por algunos diputados, se enviarían a la Cámara los antecedentes de la concesión.

L ACARREO DE LOS PRODUCTOS AGRICOLAS

OCIEDAD NACIONAL DE AGRICULTURA ACORDO EN SU LTIMA SESION ACTIVAR LAS GESTIONES RELACIONADAS CON LAS DEFICIENCIAS DEL SERVICIO FERROVIARIO

cupó también de las vinculaciones comerciales entre Chile y Alemania y del contrabando de ganado

onsejo Directivo de la Socie- acional de Agricultura conti- cupándose, en su última se- de los diversos asuntos que n estudio.

dó pasar en estudio a la Co- del Ferrocarril de Salta to- antecedentes relacionados con ortación de maderas chilenas aspectos nacional y extran-

dió lectura al informe de la ón designada para estudiar la ión creada a la agricultura s deficiencias del servicio de rriles y se acordó transmi- l señor Ministro del ramo y instituciones interesadas, so- do el concurso de todas para or éxito de las gestiones que iniciado.

eñor Alemparte dió cuenta de stiones que han venido reali- e con motivo de la visita del r de la Feria de Leipzig, doctor Bauer, caballero que se propone establecer en Berlín una Oficina especial encargada de estudiar los diversos problemas de intercambio comercial entre nuestro país y Alemania.

Se tomó conocimiento del deseo de los agricultores de Angol en el sentido de que se agite el despacho de los proyectos de Policía Vegetal y Animal, y de Control para la venta de abonos y se acordó corresponder a ese anhelo.

El Consejero señor Briones Luco dió cuenta de la buena acogida que el Gobierno había dispensado a las gestiones de la Sociedad en orden a establecer una marca del Estado para los animales que se internen por la Cordillera y señalar un plazo perentorio para que sigan a su destino, después de lo cual perderían el derecho al reembolso del impuesto aduanero.

EL PROBLEMA DEL TRANSITO

LA COMISION ENCARGADA DE ELABORAR UN NUEVO REGLAMENTO PROSIGUIO AYER SU ESTUDIO

Ayer se reunió en la Municipalidad la comisión nombrada para elaborar un proyecto de reformas del actual reglamento de tránsito.

Se cambiaron ideas sobre la materia y se tomaron las siguientes resoluciones que serán objeto inmediato de decreto alcaldicios.

Exigir el cumplimiento de los reglamentos que indican el paradero y detención de los autobuses o sea que éstos no se pueden detener sino en las esquinas, salvo excepciones indicadas.

Hacer cumplir extrictamente la prohibición de usar focos a los autos en la ciudad.

Prohibir el escape libre.

Establecer que el tránsito por la Alameda de las Delicias debe hacerse lo mismo que en las demás calles o sea en ambas calzadas por la derecha.

Pedir a la Empresa de Tranvías que establezca paraderos obligatorio en todas las calles que desembocan a la Alameda.

Se harán afiches que indiquen a los peatones la forma de transitar con el menor peligro posible. Y otros que señalen a los conductores de vehículos la velocidad a que deben andar.

Hacer activa campaña por la prensa en favor del decreto que establece el uso de taxímetro.

UNA SUB-COMISION

Con el objeto de facilitar la realización de su cometido se resolvió nombrar una sub-comisión formada por el Director de Tránsito, los señores Guillermo Puelma, Augusto Errázuriz, y Comisario señor Concha. Esta subcomisión se encargará de presentar un ante-proyecto sobre reglamento de tránsito.

PROXIMA REUNION

El Viernes próximo se reunirá la comisión a las 9.30 P. M., y la subcomisión el mismo día a las dos de la tarde.

TECLES

DE TODAS CAPACIDADES, OFRECE:

Fundición Libertad

LIBERTAD 53 Y 58

te de llaves en el Municipal

Alcaldía Municipal ha fijado del presente mes para que se ue el remate de preferencia de alidades del Teatro Municipal a próxima temporada de ópe-

remate se hará en la sala del a las 3 de la tarde, bajo las tes mínimas bases: palcos 2 mil pesos; palcos baignoir sos; sillones de orquesta, 60; de atrás, 50; y lunetas, 40.

Manifestación a dos diputados ex-alumnos de la Escuela de Artes y Oficios

Se advierte a los ex-alumnos de la Escuela de Artes y Oficios que se han adherido, y a los que desean adherirse a la maifestación que se les dará a los diputados señores Francisco Melivilu y Julio Velasco, ex-alumnos de la mencionada Escuela, que pueden pasar a retirar su respectiva tarjeta a la casa Frigerio y Ratinoff, San Antonio 214.

"Liga de Defensa de Comerciantes"

Se cita a los señores directores a sesión ordinaria de directorio para la tarde mañana Viernes a las cuatro en los salones de la sede social ubicados en Morandé 466, altos, entre Catedral y Compañía en frente de la Cámara de Senadores. Se encarece de un modo especial la asistencia por haber asuntos impostergables que tratar ya que hay asuntos de suma trascendencia que esperan del Directorio un pronto y rápido pronunciamiento.

LOS ALMACENES INGLESES

2.o PISO LIQUIDACION 2.o PISO

DE TODAS LAS MERCADERIAS DE INVIERNO

A PRECIOS MUY BAJOS

SECCION NIÑOS

VESTIDOS de gabardina y terciopelo de lana, 10 a 14 años, $ 59.50 y	$ 49.50
VESTIDOS de uniforme de sarga azul marino, desde	$ 39.50
VESTIDOS tejidos y de jersey de lana, gran surtido, desde	$ 25.00
PALETOES de cheviot azul, forma "Raglan", desde	$ 49.50
PALETOES de terciopelo de lana, forro de seda, 12 a 15 años	$ 69.50
SORETODOS de género de lana, rica clase, para niños de 4 a 14 años, desde	$ 75.00
SOBRETODOS de "Covert Coating", con jockey, para 3 a 15 años, desde	$ 75.00
JERSEYS de lana tejida para niños, todos colores y tamaños, desde	$ 14.50
TERNITOS de jersey de lana, gran surtido, desde	$ 29.50
CAPAS tejidas para niñitas, con gorro, 4 a 7 años, a elegir	$ 49.50
SALDO de sombreros importados, desde	$ 35.00

SECCION CONFECCIONES

ABRIGOS de gamuza de lana estampada, negro y colores de moda, últimos modelos, forrado en seda	$ 150.00
ABRIGOS de gamuza de lana y paños finos, negro y colores de moda, últimos modelos, forrado en seda	$ 125.00
GRAN SALDO de Abrigos de rico paño negro y de colores. Precio excepcional	$ 95.00
BATAS de terciopelo de lana y de gabardina de lana, liquidamos todas a un precio	$ 95.00
TRAJES hechura sastre en terciopelo de lana y gabardina de lana, forro de seda	$ 150.00
PALTOCITOS de piel de oso. Precio desde	$ 55.00
PALTOCITOS de astrakan y de felpa de seda, desde	$ 130.00

SECCION TEJIDOS

BUFANDAS de lana tejidas, inmenso surtido, $ 39.50, $ 24.50, $ 19.50 y	$ 8.90
PALTOES tejidos, importados, modelos y colores de moda	$ 95.00
TRAJES tejidos, gran variedad, importados y nacionales, desde	$ 98.00
REFAJOS, inmenso surtido de este artículo, a $ 22, $ 19.50, $ 13.90 y	$ 10.90
PANTALONES de jersey afranelados, desde	$ 17.50
PANTALONES de jersey de lana blanco	$ 14.90

STRUTHERS & Mc ROSTIE

ESTADO ESQ. HUERFANOS. CASILLA 956 — — TELEFONO 307

EL CRIMEN DE LA CALLE DE SEMINARIO

DONDE SE DESPRENDE LA CULPABILIDAD DE DOMITILA, DESPUES DE VARIOS MESES DEL HECHO

En el mes de Abril del año pasado se cometió un crimen en una casa de la calle de Seminario y del que fué víctima un individuo llamado Manuel Jesús Córdova Vargas.

Cuando se produjo este desgraciado incidente que costó la vida a Córdova, la policía inició toda clase de investigaciones para dar con los culpables de esa muerte.

Sin embargo, a pesar de todas las diligencias hechas, no se pudo detener en ese tiempo a la persona verdadera responsable del homicidio.

Se instruyó el proceso en el tercer Juzgado del Crimen que se encontraba de turno en los días de ese asesinato y se siguieron activando las diligencias en el sentido de no dejar impune a los criminales que aún permanecían en el misterio, a pesar de que se había logrado la detención de algunos sospechosos.

Los agentes señores Carlos Córdova y Eduardo González pudieron descubrir posteriormente que en ese homicidio tenía responsabilidad una mujer llamada Domitila Medina Olivares a la que siguieron los pasos.

Y en la tarde de ayer se logró la detención de la Medina la que fué interrogada en la Sección de Seguridad acerca de ese crimen y la que será puesta hoy a disposición del Juzgado sumariante en calidad de incomunicada.

¿POR QUE NO REGRESABA EL VIEJO PODADOR?

LOS ARBOLES DE LA VECINDAD YA NO OCULTAN EL SECRETO

Ha sido remitido a la morgue el cadáver de Justo Pastor Martínez por la policía de la comuna de Maipú.

Justo Pastor falleció a consecuencias de un ataque al corazón, según lo manifiestan los suyos, pues padecía de ese mal.

Todos los días, muy de madrugada, Martínez dejaba su casita de campo, armado de un par de tijeras podadoras con las que ganaba su vida.

Muchos árboles de la comuna, recibieron repetidas veces, los cortes de las tijeras del viejo José Pastor, las que los remozaba y les daban nueva sabia, mayor vida.

Y así pasaron los años en la apacible vecindad de Maipú, Justo Pastor con sus tijeras y los árboles esperándolo para su acostumbrada operación.

Pero un buen día en que Justo Pastor salió para su trabajo cuotidiano no se le vió regresar más. ¿Qué había ocurrido? ¿Qué se había hecho el anciano podador de la villa?

Muy luego la policía decifró la clave de aquel inesperado retardo de Justo Pastor. Un ataque al corazón le había quitado la vida en plena calle Argentina, vecina a la Avenida de los Pajaritos.

Así murió el podador de los árboles de Maipú.

Doña María Jesús Silva y sus hijos Erasmo y Manuel han dado los antecedentes de la enfermedad de Justo Pastor y esperan su cadáver para darle piadosa sepultura.

Una desgracia en las plazas infantiles

La niñita Ernestina Blanca Hernández fué remitida a la Asistencia Pública, donde quedó hospitalizada a consecuencia de graves contusiones en el cuerpo.

La pequeñuela que tiene su domicilio en la calle de Domeyko, 2262, se hallaba jugando en las Plazas de Juegos Infantiles, ubicadas en Delicias fernte a Doce de Febreor, donde sufrió una caída desde los aparatos que allí existen.

Perdió el conocimiento

En un edificio en construcción ubicado en calle de Seminario esquina de Francisco Bilbao, fué encontrado sin conocimiento un individuo, por cuya causa no se pudo establecer quien era ni dónde vivía.

Los operarios de la faena expusieron también que no trabajaba en esa obra.

La 2.ª comisaría lo remitió a la Asistencia Pública, donde quedó hospitalizado.

La Viña Urmeneta. — Limache

MANTIENE SUS PRECIOS ANTIGUOS

VINOS EN CAJONES DE 12 BOTELLAS

Medoc..	$ 28	Blanco Especial..	$ 40
Etiqueta verde	$ 35	Blanco reservado.. ..	$ 55
Pinot..	$ 33	Cabernet (gran vino) . .	$ 55
Especial tinto	$ 40	Borgoña	$ 80

Cognac .. .. $ 160

Los cajones de 1/2 botellas tienen un recargo de $ 7.

VINOS EN JABAS DE 50 BOTELLAS

Verdot .. .. $ 95 Blanco . .. . $ 140

PEDIDOS: A LA AGENCIA GENERAL:

SANTIAGO, PASAJE MATTE 24.— CASILLA 2489.— TELEFONO INGLES 185

O A SU UNICO REPRESENTANTE:

SEÑOR HORACIO SANHUEZA VALDES. — SANTIAGO

Av. ECUADOR 3318.— CASILLA 4695.— CORREO 2

Pedro José Navarrete y Elena Arcos obtienen su libertad

NO SE COMPRUEBA LA EXISTENCIA DEL DELITO DE QUE SE LES ACUSABA A LOS TENEBROSOS DE LA CALLE DE ELEUTERIO RAMIREZ.

El proceso que se instruía en contra de Pedro José Navarrete y de Elena Arcos, tenebrosos de la calle Eleuterio Ramírez, a quienes se acusaba de explotación de muchachas menores de edad, de secuestro de las mismas y de flajelaciones a las que no obedecían sus órdenes, ha tenido ayer su desenlace.

Y este desenlace, será sin duda, bien inesperado para las personas que perseguían de cerca la responsabilidad de tales individuos, pues el final del proceso no ha podido ser más favorable para los reos.

Como se recordará, hace poco fueron allanados los lenocinios de Pedro José Navarrete y de Elena Arcos, donde fueron encontradas varias muchachas de menor edad, las que confesaron estar en esas casas en contra de su voluntad y sólo por el temor a los castigos a que se las sometían.

Una de esas muchachas declaró que había sido vendida en la cantidad de 200 pesos a Pedro José Navarrete y que éste una vez que se cansó de explotarla, la vendió en igual cantidad a Elena Arcos donde también era obligada a seguir la carrera de las vendedoras de caricias.

Esta desgraciada había sido traída por engaño desde la ciudad de Talca, donde tenía su familia, por una mujer que es la que sirve a los tenebrosos santiaguinos para la trata de muchachas inexpertas, que por desgracia, abundan en provincias y las que creen que el paraíso soñado de sus ilusiones está en la capital de la República.

También se habló de una mujer que se contrató como cocinera donde la Arcos, pero ésta una vez que la tuvo en su poder, la obligó a vestirse con algunos trajes que le proporcionó y a tomar parte en las fiestas del salón a pesar de sus protestas que en este caso fueron inútiles.

Y cada vez que esta mujer deseaba retirarse de esa vida era amenazada de muerte por la Arcos y sólo pudo librarse de sus garras cuando el lenocinio fué allanado por los agentes de la Sección de Seguridad.

Todas estas muchachas fueron detenidas y puestas en libertad días más tarde cuando la justicia lo creyó conveniente.

Las declaraciones dadas por las víctimas de Pedro José Navarrete y de Elena Arcos, no fueron, sin embargo, suficientes para condenarlos, pues éstos negaron terminantemente ante el juzgado la verdad de esas afirmaciones y sólo expusieron cada vez que se les interrogó, que las mujeres estaban en sus casas por propia voluntad.

Y como no faltó quien las apoyara, iniciaron una activa defensa haciéndose pasar por inocentes...

Después de ser declarados reos, solicitaron ambos su libertad bajo fianza, la que informada por el fiscal, fué aceptada por el juez sumariante, pero revocada por la Corte de Apelaciones a donde había ido en consulta.

Pero el sumario ya ha terminado con un sobreseimiento a favor de los reos, en vista de no haberse establecido en los antecedentes recogidos por la justicia, la existencia de los delitos de que se les acusaba.

Los reos tan pronto como tuvieron conocimiento de la sentencia favorable para ellos, recaída en el proceso, solicitaron su excarcelación provisoria, mientras la Corte conozca el fallo que subirá al tribunal en consulta.

Ayer mismo obtuvieron su libertad bajo fianza Pedro José Navarrete y Elena Arcos.

El incendio de la Panadería Yungay

El juez del tercer juzgado del crimen instruye un sumario por el incendio ocurrido en la Panadería Yungay, ubicada en la calle de San Pablo.

A causa de ese siniestro, fueron detenidos varios operarios de la Panadería, y su dueño don José Barja.

En los primeros momentos se creyó que el siniestro era obra intencional, pero los testigos y documentos presentados por el propietario demostraron que el incendio le había causado grandes perjuicios económicos en vez de utilidades.

En vista de estas circunstancias el juez decretó la libertad incondicional de los detenidos.

Sacó el cuerpo del tranvía

Y SE PRODUJO LA TERRIBLE DESGRACIA DE MORALES GOMEZ

En uno de los numerosos tranvías que circulan por la ciudad, viajaba ayer el ciudadano Eduardo Morales Gómez.

El viaje lo hacía en las pisaderas del tranvía, pues éste iba repleto de pasajeros y debido tal vez a la incomodidad, sacó el cuerpo un poco hacia afuera con tan mala suerte, que se estrelló contra uno de los postes de la Empresa que se hallan colocados a los lados de a línea.

A causa de la violencia del golpe, sufrió una caída que le hizo perder el conocimiento.

La 10.ª comisaría, que se impuso del accidente, remitió a Morales a la Asistencia Pública, donde quedó hospitalizado.

La víctima de este accidente, vive en la calle de Bulnes N.º 504.

El andamio traidor

La 1.ª comisaría remitió a la Asistencia Pública al obrero albañil Belarmino Valenzuela Villaseca con graves contusiones en el cuerpo.

Valenzuela se hallaba trabajando en un edificio en construcción, ubicado en calle de Mosqueto, cuando sufrió una caída desde un andamio de dos metros de altura.

En vista de la gravedad en que se hallaba el accidentado, quedó hospitalizado.

Por discutir con su mujer

En calle de Conferencia N.º 1104, tiene su domicilio el matrimonio Manuel 2.º Córdova Campos-María Saavedra Rojas.

Pues bien, este matrimonio, por diversas causas, suele vivir en completa desarmonía, justificando una vez más! los ejemplos que sacan el público debate, los partidarios de la ley de divorcio.

Ayer, como de costumbre, hubo entre ese matrimonio, una bronca bastante seria, en la que el marido quiso agredir con cuchillo a su cara mitad.

Pero como ésta escapara a tiempo de la furia de Córdova, el tal Manuel de pura pica se sepultó el cuchillo en la pierna derecha, cansádose una herida grave.

Según los vecinos que presenciaron a desagradable escena, los hechos ocurrieron de la manera indicada, de lo que se dió cuenta a la 8.ª comisaría.

Asistencia Pública y se dió cuetna de lo ocurrido al juzgado del crimen de turno.

El herido fué trasladado a la

El hijo de la lavandera

Doña Zoila Fernández de Massa, se presentó a la 4.ª comisaría dando cuenta que el hijo de su lavandera, Albina Pérez, le hurtó especies por valor de $ 1,500.

La reclamante vive en calle de Bilbao N.º 23.

La pendencia de los hermanos Zapata

En nuestras ediciones anteriores dimos cuenta que se había producido una grave incidencia entre los hermanos llamados Segundo, Juan y Armando Zapata.

A causa de esa incidencia, Segundo Zapata, que es hombre de armas tomar, dió de puñaladas a los otros Zapata quedando éstos últimos heridos de gravedad.

Cuando la policía se impuso de este grave incidente, aprehendió al hechor y con las declaraciones de cinco testigos, se pudo comprobar su culpabilidad.

Los heridos fueron trasladados a la Asistencia Pública y el hecohr ingresó a la cárcel, de orden del juez sumariante señor Rondanelli.

Y este magistrado, con fecha de ayer, declaró reo a Segundo Zapata quien interrogado, expuso que no sabe lo que hizo pues se hallaba en los momentos del crimen, en el más completo estado de inconsciencia, debido al licor que había ingerido.

AVARIOSIS

y Enfermedades de la Piel

VAMIANINE

Depurativo Intenso de la Sangre

NO TOXICO

Establecim^tos CHATELAIN, 2, r. Valenciennes, Paris

Conces.^io para Chile: VICTOR CORRY

Vamianine domina la Avariosis e impide todas sus manifestaciones

UNA TRAGICA SALIDA TEATR

EN LAS PUERTAS DE LA SALA FRANKLIN, L HIERE

Don Francisco Bay Martínez, que tiene su domicilio en la calle de Andes N.o 2042, se presentó a la 4.a Comisaría a dar cuenta del hecho que sigue:

En circunstancias que su hermano Enrique, se hallaba a la salida del Teatro Franklin, a eso de las 8 de la noche, un individuo llamado Carlos Díaz, se acercó con toda cautela a ese lugar y le dió de puñaladas con una daga.

A causa de esos golpes, Enrique resultó con una herida en el corazón y otra en el abdómen.

El hechor tan pronto como verificó el crimen emprendió la fuga huyendo por la calle de Arturo Prat.

La 4.a Comisaría apenas se impuso de este denuncio, inició al-

gunas investigacio
el paradero del
éste había desapa
rastros del camin

En cuanto al
dado a la Asistencia
tado grave.

La Comisaría
odioso hecho al
Aguirre, magistrado
tra de turno y
que la Sección de
tigue el crimen y
brir el paradero
que explique el

Se han presenta
tribunal varias
senciaron el hecho
nado investigar a
cómo ocurrió y
pable.

LA GOTA Y EL REU
GOTOSO

tienen su origen
ACIDO URICO
en el organismo,
esta toxina tome

ATOF
"SCHERI

Es el medicamento clás
ible que recetan los
especialistas contra tan
enfermedades. Calma
los dolores

TOMESE DISUELTO EN
Exija siempre tabletas ATOFAN
auténtica "Schering" que contienen
sellos de 12 gramos

EL CARA DE PATILLA EN VIAS DE SU CRIMEN

Ayer fué detenido por la policía de Valparaíso el delincuente prófugo, Armando Pizarro González, que también se hace llamar Miguel Aguirre Navarro, y más conocido entre la gente maleante con el apodo de "El Cara de Patilla" y a quien se acusaba de ser el autor de la muerte del obrero panificador José Doserja, (alias "El Maucho".

Este sujeto después de cometer el crimen desapareció de la capital por lo que su prisión fué solicitada por las autoridades policiales a otras ciudades de la República.

Un telegrama llega
Sección de Seguridad
viado por la policía
la cuenta de la de
Cara de Patilla" ocurri
puerto.

Agrega el telegrama
gado el delincuente
men que se le acusa
pabilidad.

Con estos anteceden
de Patilla" será tras
capital en los próximos
de ponerlo a disposición
ticia ordinaria que
sumario respectivo.

DESDE HOY JUEVES

Casa Francesa

GRANDES REBAJA

EN CONFECCIONES PARA CABALLEROS

2.o PISO.—ASCENSORES

JOVENES Y NIÑ

ANTES DE BALANCE

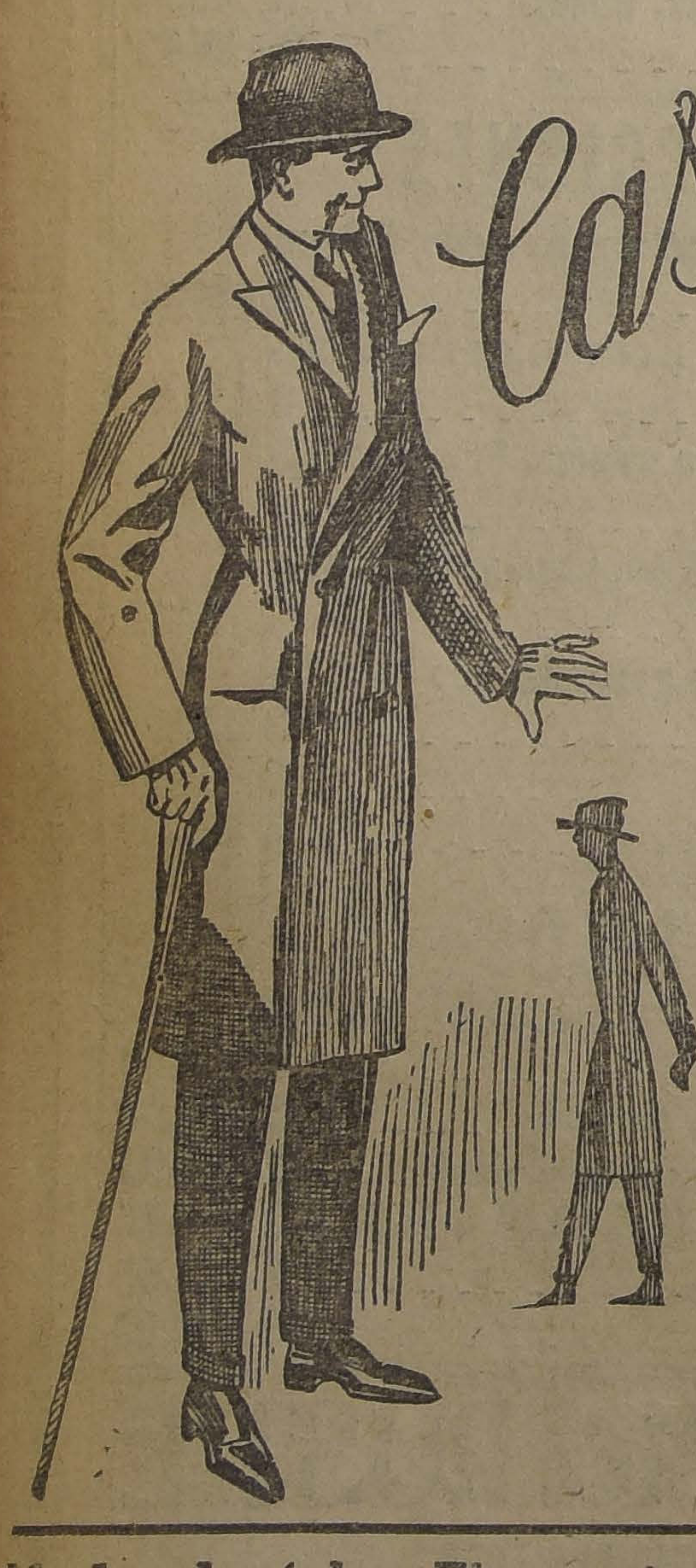

PARA NIÑOS:	TRAJECITOS de blusas en casimir de fantasía, pantalón enteramente forrado, para edades de 7 a 8 años, $ 31; de 2 a 6 años.. .. .. $	28.00	SOBRETODOS derechos o cruzados en casimir de fantasía, forrados enteramente, para edades de 7 a 12 años, $ 55; de 2 a 6.. .. .. $	52.
	TRAJECITOS marineros en casimir azul, modelos diversos, para edades de 7 a 12 años, $ 34; 2 a 6.. .. .. $	31.00	CAPOTES marinero en rico cheviot azul marino, botones de metal.. .. .. .. $	65.
	TRAJES formas cazador, en casimir de fantasía, diversidad de modelos, para edades de 11 a 15 años, $ 59; de 5 a 10.. .. $	56.00	PELERINAS en rico paño azul o negro, artículo de mucho abrigo.. .. .. .. $	49.
	TERNOS de vestón en casimir de fantasía, enteramente forrados, para edades de 10 a 15 años.. .. .. $	82.00	GRAN LOTE de Pantalones cortos en casimir de fantasía, azul y negro, para edades de 2 a 15 años.. .. .. $	11
PARA JOVENES:	TERNOS en casimir de fantasía, variedad de modelos.. .. .. $	69.00	SOBRETODOS cruzados, en casimir de lana, rica clase.. .. .. $	145.
	TERNOS en casimir de pura lana, negro o azul marino.. .. .. $	89.00	PANTALONES en casimir de fantasía, dibujos escogidos.. .. .. $	27.
	SOBRETODOS de fantasía, modelos de alta novedad.. .. .. $	95.00	CAPAS en rico paño negro y azul, artículo de mucho abrigo.. .. .. $	69.
PARA CABALLEROS:	TERNOS vestón en casimir fantasía, gran surtido de colores, corte de moda.. .. $	95.00	SOBRETODOS cruzados, en casimir de lana, modelos elegantes.. .. .. $	160.
	TERNOS vestón en casimir de lana azul y negro, modelos de gran moda.. .. .. $	105.00	PANTALONES en casimir fantasía, estilos de alta novedad, $ 69, $ 45 y.. .. .. $	29.
	TERNOS vestón en casimir de lana fantasía, modelos de alta moda.. .. .. .. $	140.00	CAPAS de rico paño negro, elegantes modelos.. .. .. $	95.
	SOBRETODOS en casimir de lana negro y de color, cortes de última moda, $ 165 y $	110.00	IMPERMEABLES en tela negra y de color, modelos raglan, ocasión única.. .. $	85.

Nada de falsa Elegancia

L PUERTO DE CONSTITUCION

ER SE ESTUDIARON SEPA-
DAMENTE LAS PROPUESTAS
RA SU CONSTRUCCION Y
OY SE ESTUDIARAN EN
CONJUNTO

n el Ministerio de Hacienda,
la presidencia del Ministro
or Belfor Fernández, se reu-
ayer la Comisión de Puertos,
el objeto de estudiar las pro-
stas abiertas últimamente pa-
la construcción de las obras
puerto de Constitución.
hizo un detenido estudio por
rado de cada una de las pro-
stas, y en la tarde de hoy,
niciará el estudio colectivo de

BRAS PUBLICAS

DIRECCION DE OBRAS PU-
ICAS ENVIO AL MINISTE-
IO DE INDUSTRIA UN
LAN Y PRESUPUESTO
DE CONSTRUCCION Y
REPARACION DE
OBRAS FISCALES

ce algunos días, el Ministerio
ndustria pidió a la Dirección
Obras Públicas confeccionará
lan de reparación y ejecución
lgunas obras públicas, con su
upuesto, dependiente de los
rsos Ministerios, a fin de re
los fondos del caso para eje-
estos trabajos a la mayor
dad.
ndo cumplimiento a esta pe-
, la Dirección remitió ayer al
sterio un plan completo de
jo, indicando las siguientes
as para su ejecución:
ra muelles y malecones, 1 mi
202,040 pesos; puentes carre-
3.000,000 de pesos; edificios
cos dependientes del Ministe-
el Interior, 2.076,660; Justicia,
13; Instrucción, 2.905,390; Ha-
a, 324,698; Industria y Obras
cas, 488,787; otros edificios
dientes de los Ministerios
que no figuran en este plan,
000.

sfriados Causan
Dolor de Cabeza

LAXATIVO BROMO-QUININA
la causa. Se usa en todo el
o para curar un resfriado en
. La firma de E. W. GROVE
lla en cada cajita. Hecho por
ris Medicine Co. S. Louis de
de A.

encilla

que con sólo mover es-
palanca la cuchilla
da suelta, *pero sin des-
nderse del marco*, lo
l permite limpiarla del
o modo racional, esto
gitándola entre el agua
oniéndola debajo del
rro.

Navaja de seguridad
alet
Auto Strop

Representantes:
MORRISON & CIA
lso Santiago

NDOLA
BROCKWAY
por no poderla atender, re-
o Alameda.
RCIA REYES 18

jor Que Riquezas

N cuanta frecuencia se oye
a expresión: "Daría todo
o que poseo si pudiera
bueno." Entonces cuide
alud como cuidaría sus
ns.
Reumatismo, Envenena-
por Acido Urico, Irregu-
des Urinarias, con frecuen-
compañadas de dolorosas
aciones de la vejiga, es
siempre el resultado de
lad de los riñones que se
escuidado.
riñones son los impor-
órganos que filtran la
, situados en la parte
ha de la espalda á la dere-
izquierda del espinazo.
ñones son órganos delica-
frecuentemente se debilitan
a malas costumbres,
en exceso, un resfrío,
influenza, ó depresión.
te estado ellos dejan de
los venenos de la sangre.
venenos que debieran ex-
por la vejiga se quedan
istema, y los riñones deben
arse para hacerse cargo
ceso de trabajo.
debilidad de los riñones a
o se hace presente por
de dolores de espalda, o
dolores en el espinazo.
ez se sienta dolores de
ó períodos de mareos, y
los deseos de orinar.
spere que le sobrevengan
más serios. Las Píldoras
er son el mejor remedio
s riñones que se conoce.
nto uso pueda evitarle
sufrimientos.

ORAS DE FOSTER
RA LOS RIÑONES
nta en todas las Boticas

ESCUELAS PARA OBREROS

LA DIRECCION DE MINAS Y GEOLOGIA SE PRONUNCIA SOBRE UN INFORME SOBRE CREACION DE ESTAS ESCUELAS EN LEBU

Ultimamente, la gerencia de la Compañía Carbonífera de Lebu envió un oficio a la Dirección de Minas y Geología, solicitando la opinión de este departamento sobre creación de escuelas para obreros en este establecimiento minero.

La Dirección indicada envió al Ministerio de Industria un informe sobre esta petición, en la cual hace presente que considera muy aceptable el funcionamiento de escuelas en los establecimientos mineros, indicando, en líneas generales, las normas a que puede sujetarse el funcionamiento de estas escuelas.

ESCUELA DE ALTOS ESTUDIOS

CURSO DE METEOROLOGIA.— LA CLASE DE MAÑANA

Mañana Viernes, de 4 1|2 a 6 de la tarde, se llevará a efecto en la Escuela de Altos Estudios del Museo Nacional, la clase semanal de Meteorología, que dicta el profesor don Julio Bustos Navarrete.

El sumario es el siguiente:

Los fenómenos ópticos de la atmósfera.—Las hipótesis acerca de la naturaleza de la luz.—Los fenómenos de refracción y reflexión.—Los Halos, las Coronas, el Arco Iris, las Antelias, etc.—Condiciones físicas de su producción.

Terminará la clase con un interesante estudio acerca de los fenómenos luminosos de la atmósfera y su aplicación a la previsión del tiempo.

Las clases anteriores han sido seguidas con vivo interés por un numeroso grupo de alumnos, quienes han sabido comprender la importancia efectiva que tienen estos estudios científicos para nuestro país.

La asistencia, como oyente, es libre.

EL ESCALAFON POLICIAL

LA INTENDENCIA GENERAL DE POLICIAS PIDE LOS DOCUMENTOS NECESARIOS PARA SU FORMACION

La Inspección General de Policías, ha pedido al Gobierno disponga en forma terminante para que los Intendentes y Gobernadores, envíen al Ministerio del Interior todos los documentos que son necesarios para la formación del Escalafón de las Policías de la República, para dar cumplimiento a lo que dispone el decreto Supremo de 15 de Diciembre de 1922.

LOS SERVICIOS DE AHORROS

LA CAJA HIPOTECARIA GESTIONA LA CONTRATACION DE UN TECNICO ITALIANO

El técnico exige una remuneración anual de dos mil libras esterlinas

La Dirección de la Caja Hipotecaria, ha venido gestionando durante estos últimos días, por intermedio de la Cancillería y de nuestra Legación en Roma, la contratación de un técnico para los servicios de ahorros y de otras secciones de la mencionada Institución.

Se nos ha informado que nuestra Legación, habría contestado que el señor Varcelli sería la persona sindicada para el cargo que se desea proveer y que este caballero exigiría una remuneración anual de 2 mil libras esterlinas, como también los gastos de traslación de él y su familia a Chile.

El Consejo de la Caja Hipotecaria estudia este negocio.

LOS GIROS POSTALES

SE PAGARAN CON LAS ENTRADAS ORDINARIAS DE LOS CORREOS Y DEL TELEGRAFO

El Ministro del Interior ha enviado a la Dirección General de Correos y Telégrafos una comunicación, por la cual le manifiesta que la situación creada últimamente en el servicio de giros postales, debido a la falta de fondos reviste caracteres de gravedad, por cuanto no es posible dejar sin cancelar al público dichos giros, cuando ellos, a más de los fondos que deposita, ha pagado los derechos que se le exigen.

En esta situación, expresa el Ministro, que es de absoluta urgencia restablecer inmediatamente en todo el país el servicio de giros postales, y a fin de llevar a la práctica este propósito, se autoriza a la Dirección General de Correos para que dedique con preferencia todas las entradas que produce el servicio de correos y telégrafos, al objeto indicado.

CALEFACCION ELECTRICA

INO.

Dr. Barrenechea
OCULISTA

Desde el Lunes 14 recibirá consultas en HUERFANOS 801, esquina SAN ANTONIO, edificio nuevo.

LA INDUSTRIA CARBONIFERA EN CHILE

LA COMISION ENCARGADA DE ESTUDIAR ESTA IMPORTANTE CUESTION SE OCUPA DEL INFORME DEL INGENIERO BELGA SEÑOR DELCOURT

En la reunión última de la comisión encargada de estudiar todo lo relacionado con el porvenir de la industria carbonífera en Chile, se entró a estudiar el informe presentado por el ingeniero belga señor Delcourt, sobre el costo y medios de extracción del carbón en la zona carbonífera.

El miembro de la comisión señor Jadner, hizo algunas observaciones al informe, que serán contestadas por el señor Delcourt, en la próxima sesión.

CONGRESO PEDAGOGICO

HOY SESIONARA LA MESA DIRECTIVA

Temas que tratará

Hoy, a las 6.30 P. M., sesionará en el salón del Consejo de Instrucción Pública la Mesa Directiva del Congreso Pedagógico.

En esta sesión, el secretario general hará una exposición de la labor efectuada por la oficina hasta la fecha y del estado en que se encuentran hasta este momento los trabajos para la Asamblea de Setiembre próximo.

Se tratarán en esta sesión, entre otros puntos, los siguientes:

1.—La organización de los trabajos para el Congreso Internacional Americano de 1925;

2.—Exposición Escolar;

3.—Fondos para los Congresos;

4.—Pasajes y facilidad de hospedaje para los adherentes;

5.—Programa de trabajos y de actividades para la Asamblea de Setiembre;

6.—Relatores oficiales y particulares.

Tenemos encargo de recomendar la asistencia a dicha sesión a todos los señores que componen la Mesa Directiva.

ANTOFAGASTA A SALTA

EL CONSEJO DE OBRAS PUBLICAS SE OCUPARA DEL ANTEPROYECTO DE CONSTRUCCION DE ESTE FERROCARRIL INTERNACIONAL

En la próxima reunión del Consejo de Obras Públicas se entrará en el estudio del ante-proyecto de construcción del ferrocarril internacional de Antofagasta a Salta, en la sección comprendida entre los puntos denominados Augusta Victoria y el límite Andino, pasando por Zocompa.

RIT $ 1.30
PARA
TEÑIR EN CASA.
NO MANCHA LAS MANOS

ULTIMOS DIAS DE NUESTRA

Gran VENTA de SALDOS

LOS ALMACENES de la FABRICA de CATRES
siguen demostrando con sus PRECIOS INCREIBLES
ser la casa práctica por excelencia, pues todas
sus mercaderías reunen el máximun de calidad
y conveniencia

UN SALDO de sobrecamas para catrecitos, clu. . $	14.80
UN SALDO de sobrecamas para una plaza, clu. . $	28.80
UN SALDO de sobrecamas para plaza y media, clu. . . . . $	36.50
UN SALDO de sobrecamas en rico raso para plaza y media, clu. . . . . $	75.90
UN SALDO de cretonas Inglesas, el metro desde. $	2.90
UN SALDO de granité para manteles, el metro a. $	11.25
UN SALDO de granité para servilletas, el metro a. $	4.50
UN SALDO de servilletas para té, en granité con guarda calada, doc. . . . . $	13.50
UN SALDO de carpetas tejidas, lavables, clu. . . $	21.50
UN SALDO de pisos de alfombra, en tripe cortado, tamaño 70 x 140, clu. . . . . $	22.50
UN SALDO de cotí Francés, adamascado, doble ancho, el metro a. . . . . $	6.50

UN SALDO de frazadas blancas, clu. . . . . $	7.50
UN SALDO de frazadas de lana, clu. . . . . . $	19.50
UN SALDO de frazadas lana gruesa, clu . . . . $	33.50
UN SALDO de frazadas Españolas, clu. . . . . $	38.50
UN SALDO de crea, ancho 140 ctms., el metro a. . $	4.50
UN SALDO de crea, ancho 160 ctms., el metro a. $	4.90
UN SALDO de crea, ancho 180 ctms., el metro a. $	5.90
UN SALDO colchas blancas, clu. . . . . $	15.00
UN SALDO colchas imitación piqué fileteadas, clu. $	23.50
UN SALDO colchas mercerizadas, para plaza y media, clu. . . . . $	29.50
UN SALDO colchas en rico piqué para plaza y media, clu. . . . . $	45.00
UN SALDO de fundas almohadas, clu- . . . . . $	1.90
UN SALDO de sobrecamas para cuna, clu. . . . $	7.00

GRANDES ALMACENES DE LA
FABRICA DE CATRES
Alameda esq. Avenida España

PROGRAMA COMPLETO PARA LAS CARRERAS DEL PROXIMO DOMINGO EN AMBOS HIPODROMOS

CLUB HIPICO

PRIMERA CARRERA

Premio ROMANOFF.—1,400 metros. — Para caballos de tres años que no hayan ganado.—Peso: 56 kilos.— Inscripción: $ 40.— Premio: $ 4,000 al 1.o

Libinock. . .	56	Xovalesca. .	54
Lince. . . .	56	Dione . . .	54
Dominó. . .	56	La Tulipe. . .	54
Discutido . .	56	Zubia. . . .	54
Mata Penas .	56	Hecatombre .	54

SEGUNDA CARRERA

Premio ROCHELA. — 2,000 metros. — Para caballos que no hayan ganado más de $ 15,000. — Peso: 60 kilos. —Descargo de un kilo por cada $ 1,000 menos ganados. —Recargo de tres kilos a los ganadores en 1924. —Inscripción: $ 40. — Premio: $ 4,000 al 1.o

Brahms. . .	62	P. Alto . .	52
J. Fellow . .	60	Juglar . . .	50
Atorrante . .	57	Dax	49
Penthatión. .	54	El Huasito. .	46
Tartana . . .	54	Pumarino . .	46
Alesia . . .	53	Ramie . .	46

TERCERA CARRERA

Premio REVERIE. — 1,500 metros.— Para caballos de tres años ganadores que no hayan ganado más de $ 15,000 en premios. — Peso: 59 kilos.— Descargo de cinco kilos a los que no hayan ganado más de $ 10,000, y descargo de diez kilos a los que no hayan ganado más de $ 5,000.— Inscripción: $ 35.— Premio: $ 3,500 al 1.o.

Gomalaca . .	52	Mon Homme.	49
Sixpence . .	49	Humita . . .	47
Paitanas . .	49	Crimora . . .	47

CUARTA CARRERA

Premio ROSELEAF.— 1,200 metros.—Para caballos que hayan ganado más de $ 10,000 y no más de $ 40,000.— Handicap.— Inscripción: $ 35.—Premio: $ 3,500 al 1.o

Pistacho . .	58	Mentirosa . .	50
Sigma . . .	56	Gentilhomme.	49
Prisca . . .	53	Ronzal . . .	49

QUINTA CARRERA

Premio ROUCLER. - 1,300 metros. — (De remate). — Para caballos de cuatro años y más que se rematen por $ 6,000. — Peso: 54 kilos. — Recargo de seis kilos a los que hayan ganado desde el 20 de Abril del presente año .— Inscripción: $ 30.—Premio: $ 3,000 al primero.

Jaguar . . .	60	Activo . . .	54
W. Scott . .	60	Pircun . . .	54
Zapallar . . .	60	Smart . . .	54
Go Lady. . .	58	Matango . . .	54
Piave . . .	54	Shylock. . .	54
Alavy . . .	54	Poruña . . .	52
Landry . . .	54	Cau Cura . .	52
Tande . . .	54	Telinga . . .	52

SEXTA CARRERA

Premio HARAS SAN MIGUEL.— 2,200 metros.—Para caballos que hayan ganado más de $ 15,000.—Handicap.—Inscripción: $ 45.— Premio: $ 4,500 al 1.o

Electron . .	61	Papagayo . .	44
Partiquina. .	54	Kansas . . .	41
Greetings . .	48	Smart . . .	40
La Alegría	.46	Pintura. . .	40

SEPTIMA CARRERA

Premio REBECA.— 1,200 metros. —Para caballos que hayan ganado más de $ 10,000 y no más de $ 40,000. — Handicap.— Inscripción: $ 40.— Premio: $ 3,500 al 1.o

Jaguar . . .	62	Alava . . .	51
Glacé . . .	56	Lea	51
La Nuez . .	56	Lírica . . .	48
Landry . . .	56	Farrutín . .	47
Jules Dupré	54	Last Gift . .	47
Juerga . . .	53	Xaragua . .	43
Bilanz . . .	53	Fatalist . .	42
Pelendón . .	52	Náutico . .	40
Latorre . . .	51		

HIPODROMO CHILE

PRIMERA CARRERA

Premio LUCERO.—1,200 metros. — Para cuatro años y más, no ganadores. — Peso de reglamento. — Descargo de un kilo por carrera perdida en el Hipódromo Chile. — Inscripción: $ 15. — Premio: $ 1,500 al primero.

	Kilos		Kilos
Bizcocho. . .	61	Sahareña. . .	51
Nocivo. . . .	60	Negrosina. .	50
Yum Yum. . .	60	Farrista. . .	49
Lon.	60	Mag.	48
Soga.	59	Cabro. . . .	47
Peloponeso. .	58	E. del Card. .	46
Norka. . . .	54	Jason. . . .	45
Parlanchinita	54	Curioso. . .	40
Alumna. . . .	54	Xois.	40

SEGUNDA CARRERA

Premio LAGARTO. — 900 metros. — Para tres años, nacidos en Chile, no ganadores. — Peso: 56 kilos. — Descargo de un kilo por carrera perdida en el Hipódromo Chile. — Inscripción: $ 35. — Premio: $ 2,500 al primero.

Marimangue .	56	Cubeta. . . .	53
Mapuche . .	56	Anitra. . . .	53
Highlander. .	58	Jalisco. . . .	52
Lantenac . .	55	Michoacan. .	52
El Buin. . .	55	Ll. George. .	52
Teno	54	Pellico. . . .	52
Ellane. . . .	54	Sangra. . . .	51

TERCERA CARRERA

Premio LIRON.— 1,200 metros. — Handicap. — Para ganadores. — Inscripción: $ 15. — Premio: $ 1,500 al primero.

Fácil	62	Catacumba .	47
Golosina . .	60	Jamaique . .	44
Fiero	54	Xenia . . .	43
Güira	51	La Poderosa.	42
Georgett. . .	51	Brasilera. . .	41
Xenops . . .	50	Djenana . . .	40
Jettatura . .	49	Principichi. .	40

CUARTA CARRERA

Premio LILA. — 1,200 metros. — Handicap. — Para ganadores. — Inscripción: $ 15. — Premio: $ 1,500 al primero.

Telilla . . .	60	César Borgia.	50
Kenneth . .	56	Márida . . .	49
Elita	54	Whip	48
Miss Bell . .	53	Carbonero . .	48
Yverdún . .	52	One Step . .	47
Garonne . . .	51	Maritornes .	46
Xilopie . . .	51	Grenoble . .	45
Corpaucho . .	50		

QUINTA CARRERA

Premio LILY. — 1,200 metros. — Handicap. — Para ganadores. — Inscripción: $ 15. — Premio: $ 1,500 al primero.

Telinga . . .	58	Long Long .	48
Y. Palena. .	57	Pelendón . .	47
Pimpolla . .	56	Fatalist. . .	46
Matango . . .	54	Xanthía. . .	45
Variable . .	49	Poruña . . .	44

SEXTA CARRERA

Premio LIVIA. — 1,900 metros.— Omnium handicap. — Inscripción: $ 25. — Premio: $ 2,500 al primero.

Todo Ilusión	58	Hot Point .	46
Brahms . .	56	Hidalga . .	44
Pintura . . .	54	Rimel . . .	42
Matorral . .	53	Griega . . .	42
Praliné . . .	49		

SEPTIMA CARRERA

Premio LIEJA. — 1,200 metros. — Handicap. — Para ganadores. — Inscripción: $ 15. — Premio: $ 1,500 al primero.

Atento . . .	62	Parlera . . .	48
Alazán . . .	56	Latoso . . .	48
Farrutín . . .	52	Jacobino . .	47
Injuria . . .	52	Taglioni . .	45
Lírica	51	Antilla . . .	44
Job	51	Odioso . . .	43
Zain	50	Pepa de Oro .	42
Wintergreen .	49		

"LA HUASCA"

El N.o 518 de esta acreditada revista hípica aparecerá el Viernes a primera hora con un extraordinario material de lectura.

Su sumario es el siguiente:

Sansovino el ganador de "El Derby", con amplias informaciones gráficas de la importante prueba (correspondencia enviada por el ex-Director don Bernardo Zegers N.)—El Hipódromo Chile y sus estatutos.—Las carreras del Domingo último.—El as de las pistas brasileñas. —La próxima elección de Directorio del Club Hípico.— La temporada clásica de Primavera— El sucesor de Danger.— Fotografías de los productos ganadores y de las llegadas. —El hombre Pedro.— Ya era tiempo.— Probabilidades de los participantes del Domingo en el Club. —La fija de Torquemada.— Respuesta a nuestros lectores.— Fecha de los próximos clásicos.— Opción de los competidores del Hipódromo Chile.— Una vez cada dos años.— Una fija que falla.— Se toparon.— Un descanso por favor.— Crónica abundante.— Turf extranjero.—Resultados generales etc., etc.

CARRERISTAS

¡UN DATO AL OIDO!

Escribiendo usted su pronóstico para las carreras del Club Hípico de todos los días Domingos, al respaldo de la tapa de cada cajetilla que contienen los cigarrillos MERCURIO; que se venden al público a sesenta centavos, se ganará cien pesos!

El premio lo obtendrá el que acierte el mayor número de ganadores.

La entrega de los pronósticos, hágalo en el Depósito de The South American Tobacco Co., Bandera 233, todos los días Sábado de cada semana, hasta las ocho de la noche.

En caso de ser varios los concursantes que acierten sus pronósticos, se sortearán ante ellos.

El obsequio de los cigarrillos Mercurio será permanente.

THE SOUTH AMERICAN TOBACCO Co.

DEPOSITO: BANDERA 233

J-12

Compro Joyas

con brillantes, perlas, diamantes.

Pago instantáneo.

ESTADO 56

UNA INTERESANTE CORRESPONDENCIA DE CARLOS UZAVEAGA

DESDE LISBOA ESCRIBE EL PEQUEÑO CAMPEON SUS IMPRESIONES PARA "LA NACION"

UN PENOSO VIAJE PARA LLEGAR A LAS OLIMPIADAS MUNDIALES

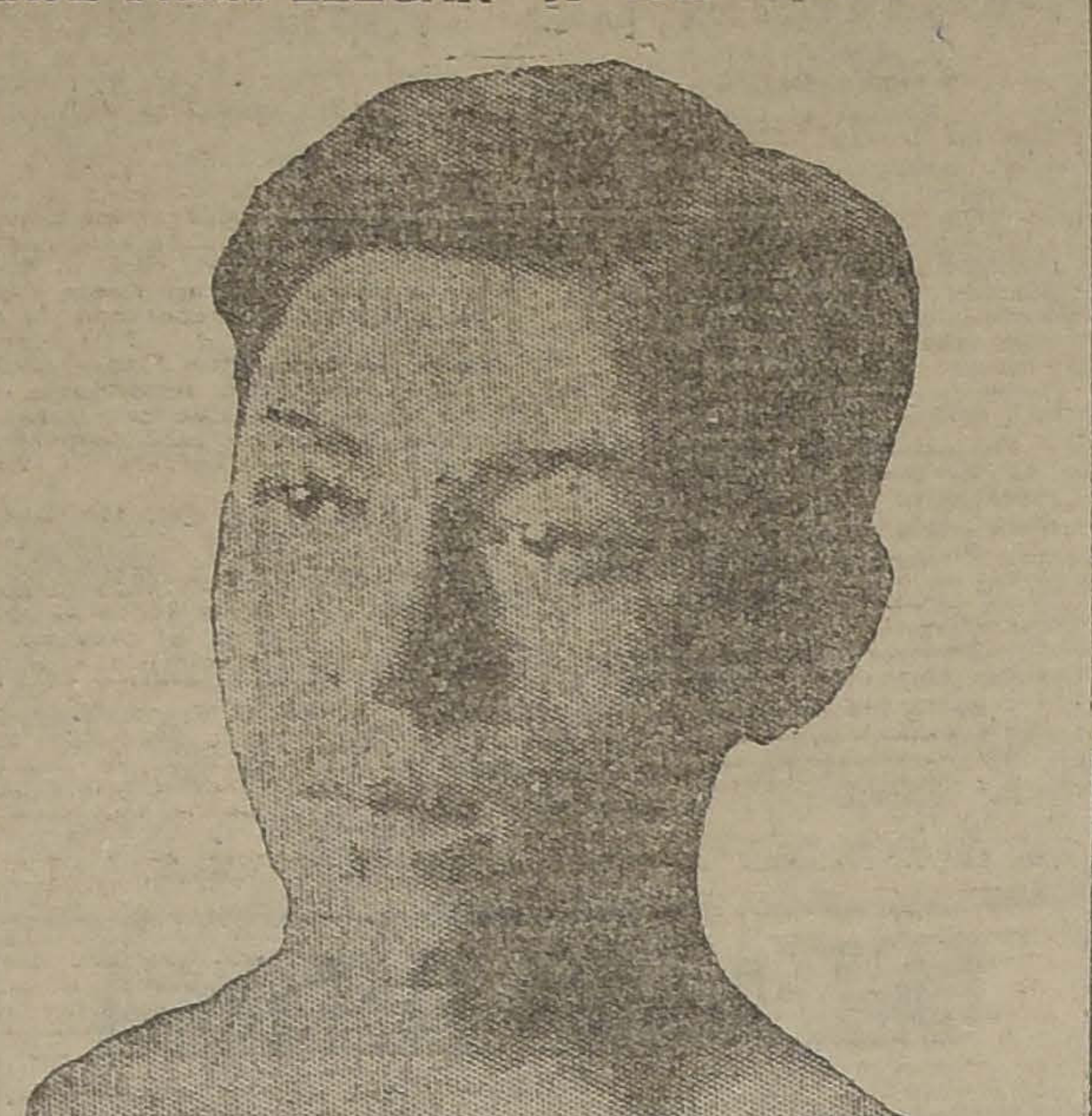

CARLOS UZABIAGA, EL PEQUEÑO CAMPEON

Los recuerdos tan gratos que guardaba del viaje que hiciéramos el año pasado a Buenos Aires, y el deseo de conocer París, influyeron en mí para que me comportara en la mejor forma posible durante las eliminatorias que se efectuaron con el fin de designarnos para representar a Chile en las Olimpiadas Mundiales.

Creído de que, como en aquella ocasión, el viaje nos serviría para conocer y disfrutar del goce que produce una salida de esta naturaleza, partí de Santiago en la seguridad de que teníamos por delante dos meses de vida con comodidades.

Pero las cosas no han ocurrido como las creíamos, ya que desde que partimos de Buenos Aires sólo hemos sabido de sufrimientos, teniendo que experimentar privaciones hasta en la alimentación, pues por falta de pasajes para todos en primera o segunda, fuimos colocados en clase intermedia, que es algo así como tercera.

En una pieza que no reune nada de comodidades, fuimos instalados Plaza, Vidal, Bermejo y yo, quedando el resto en primera clase.

Al principio se nos dijo que, posiblemente, en Río de Janeiro podríamos quedar con mayores comodidades; pero hasta la fecha que llegamos a Lisboa, venimos en las mismas condiciones.

Nada tendría de particular esto, si por lo menos pudiéramos comer en primera, pues la comida que nos dan en la clase intermedia, es insoportable, al extremo de que durante el viaje he bajado tres kilos de peso, lo que en Santiago me costaba bastante.

Varias veces le hemos reclamado al presidente de la delegación; pero nos ha dicho que la plata que le dieron era para seis pasajes de primera y cuatro de intermedia.

El presidentes nos viene a ver a veces, cuando el alcanza el tiempo, y la mayoría de los días los pasamos solos, aburridos, pues hace once días que no veíamos tierra.

La esperanza que tenemos es de que, llegando a París, podremos recuperar lo perdido en el viaje, pues como le digo, contrario a lo que muchos me dijeron de que viajando se subía de peso, nosotros cuatro hemos bajado, el que menos, dos o tres kilos.

De todos, uno de los que viene mejor, soy yo; por suerte no me he mareado, pudiendo trabajar la mayoría de los días.

Los argentinos que vienen con nosotros se juntan en el gimnasio y gracias a eso he podido boxear co Copello y Pertuzo, el peso gallo y otros, pues mi compañero de delegación, el señor Zorobabel Rodríguez, ha trabajado sólo una vez con el teniente Méndez.

Yo me siento bien, y creo que podré pelear en buenas condiciones, si se nos mejora en París nuestra alimentación y entrenamiento, pues en el viaje no tenemos ni quién nos dé masajes.

Entre las novedades del viaje, le contaré que el Viernes 6 de Julio se produjo un incendio en el vapor, a las 3 de la mañana, teniendo que salir a cubierta todos desnudos para ponernos en salvo.

Las señoras lloraban y el susto que nos llevamos fué el grande, pues creímos que el viaje terminaría en esa forma.

Por suerte, se logró apagar el fuego y nos acostamos, en la seguridad que nada pasaría; pero media hora después se repite el sustito y fuimos despertados por Bermejo, cuando el camarote de nosotros estaba lleno de humo.

Todo no pasó de ser un susto, y nuevamente nos fuimos a la cama, mientras algunos de nuestros compañeros de delegación bailaban en el salón de primera.

De paso en Río de Janeiro, pudimos imponernos de lo bonito que es, y lo que más nos llamó la atención fué la simpatía de las brasileñas.

Entre nosotros cuatro o sea Vidal, Plaza, Bermejo y yo, vamos como hermanos, pues cumpliendo sus recomendaciones, me quieren mucho, y me cuidan en todo momento, prestándonos ayuda unos a los otros.

Le ruego publique en "La Nación" un cariñoso saludo para todos los amigos y admiradores, y si puede, dé algunos detalles de mi viaje, que creo interesarán.

Plaza, Bermejo y Vidal, me piden que le ruegue en su nombre, haga lo mismo, y que sepan en Santiago de que todos los días nos acordamos de ellos y que estamos dispuestos a luchar hasta vencer.

Lo que llegue a París, que será en algunos días más lo escribiré más largo y le contaré cosas nuevas.

Dé saludos a todos, y usted reciba el aprecio de

CARLOS UZABIAGA.

EL SABADO PELEAN ALEJANDRO ROMERO Y NICANOR TAPIA

El match entre Romero y Tapia es cla en el Hippodrome Circo estos dos encuentros a diez rounds el primero y a ocho el segundo. esperado por los entendidos, especialmente por los que tuvieron la suerte de presenciar el primer encuentro de estos profesionales, en el que favoreció la victoria a Romero por puntos, no sin que durante el desarrollo de la pelea se produjeron al-

Para el Sábado próximo se anunternativas interesantes y en las cuales debieron los adversarios recurrir a todos sus conocimientos, con el fin de alcanzar la victoria.

Para el encuentro del Sábado se han entrenado cuidadosamente con el fin de demostrar en toda su amplitud sus conocimientos.

El otro match de la noche será el de los pesos mosca Alfredo Molina, cuya última perfomance frente a Gerardo Soto con quien empató, es bastante recomendable.

Su rival será el campeón de Cautín del peso mosca, Luis Castro que sus dos últimos matchs con Orlando Sánchez resultaron empate.

El cartel de cada uno de estos niños nos hace creer que el match será reñido y de bastante interés.

El preliminar será a ocho rounds entre Jaña y García, dos pesos medios livianos que hacen poco pelearon venciendo en forma estrecna Jaña por puntos.

LA INTERESANTE VELADA PUGILISTICA DE ESTA NOCHE, EN LA FEDERACION DE BOX DE CHILE, POR LOS CAMPEONATOS NACIONALES DE AFICIONADOS

EL PROGRAMA COMPLETO QUE SE DESARROLLARA

Esta noche, a las 9 P. M., se realizará en el gimnasio de la Federación de Box de Chile la séptima rueda por los Campeonatos Nacionales de Aficionados, que con tanto éxito se vienen desarrollando con el objeto de elegir el equipo chileno a la cuarta reunión suramericana de Octubre próximo en esta capital.

17 encuentros, por las diversas categorías, componen el siguiente e interesante programa:

PESO MOSCA: Juan Ponce-Alberto Godoy; Juan Rojas-Gustavo Moreno; Enrique Chávez-Ramiro Ortiz; Luis Vera-Oscar Henriquez.

PESO GALLO: Lautaro Ponce-Oscar Guzmán; Manuel Meneses-Zenón Alcéndiga Tano. del Río, reserva.

PESO PLUMA: Luis Bórquez-Benjamín Cornejo; Francisco Jaña-Patricio Burgos; Andrés Morales-Juan Arévalo.

PESO LIVIANO: Manuel Vásquez-Carlos Torres; Germán Meza-Miguel Bahamondes; Juan González-Luis Toledo.

PESO MEDIO LIVIANO: Juan Salas-Osvaldo Vera. Reserva: Eduardo Bollo.

PESO MEDIO: Marcial Ortiz-Carlos León; Juan Lafuente-Ignacio Ramírez.

PESO MEDIO PESADO: Víctor Schencke-Eduardo Díaz; Guillermo Alvarez-Guillermo González.

Al aparecer Jaquecas Neuralgias Grippe tome Vd. unos comprimidos de

RHODINE

que dan siempre el alivio más rápido

Exíjala en todas farmacias.

CONCESIONARIO para CHILE

Augusto MEYTRE, VALPARAISO

Animales Enfermos

En el CONSULTORIO CLINICO del Veterinario de "La Nación", Dr. L. SCHMIDT HERMAN, se atienden consultas y llamados a domicilio para la atención médica de animales enfermos.

9 A. M. a 12 M. y de 2 a 7 P. M.

SAN ANTONIO N.° 457

Teléfono 3649

EL MAS VISITADO

DESDE EL MISMO DIA DE SU INAUGURACION HASTA HOY ES EL

HOTEL Y RESTAURANT

MONOPOL

Santiago, Bandera 815-819, a una cuadra de la Estación Mapocho

Elegancia, Confort, Buena cocina y Economía

ROITMANN Y MICHALSKY

Agence Generale de Journaux Francais

MERCED 875-(PORTAL MAC-CLURE)

Hoy y mañana

Ultimos días de la GRAN REALIZACION de Revistas

Dialogo entre animales

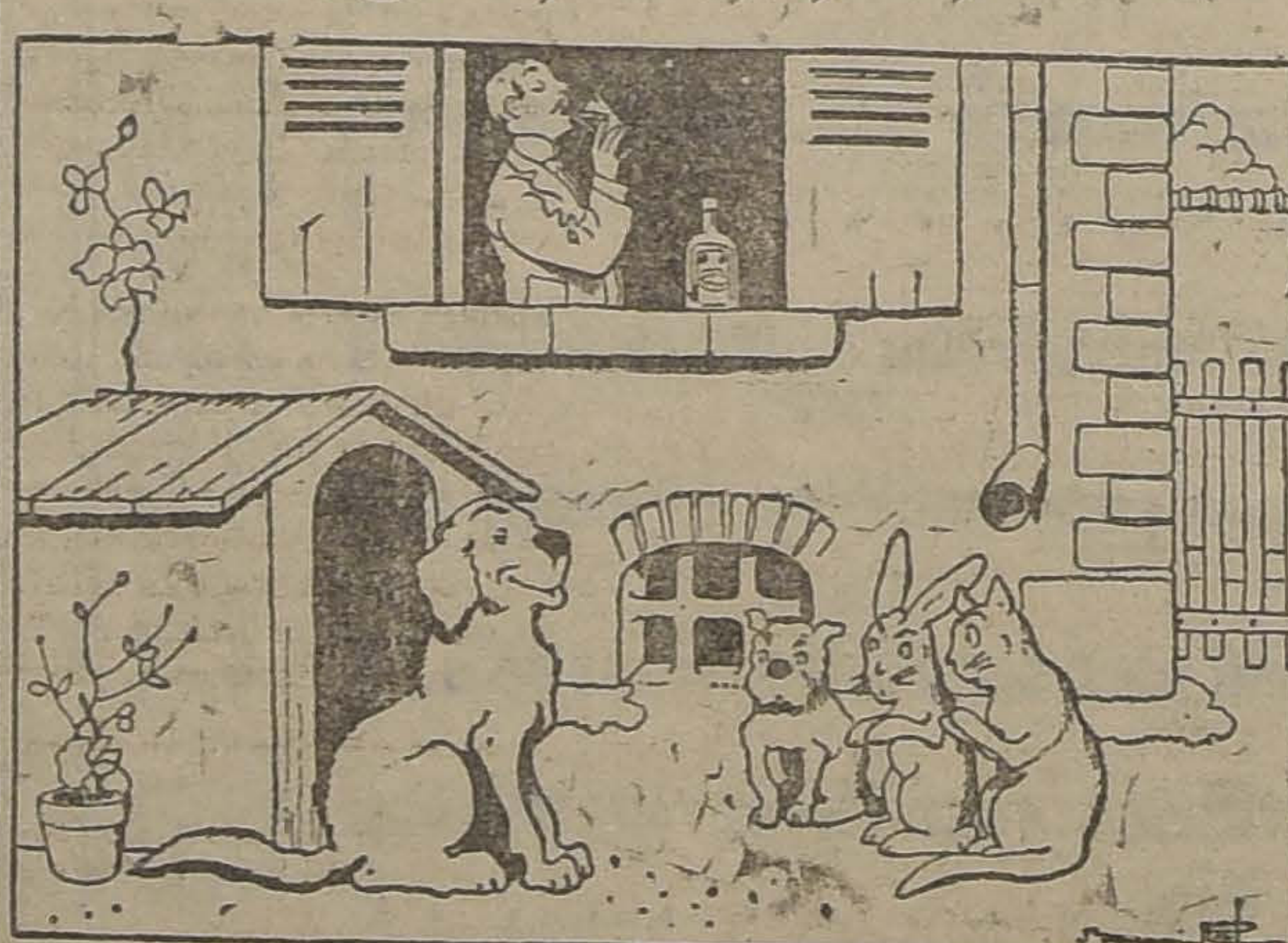

El Gato.—¡Que buen semblante tiene el dueño!

El Perro—Puede dar las gracias al Alquitran Guyot que desde algun tiempo viene tomando para robustecer los bronquios y el pecho.

El empleo del **Alquitran Guyot** tomado en todas las comidas a la dosis de una cucharadita de café en un vaso de agua, basta, efectivamente, para hacer desaparecer en poco tiempo el catarro más pertináz y la bronquitis más inveterada. Incluso consiguese a veces modificar y curar la tisis bien declarada, puesto que el Alquitrán detiene la descomposición de los tuberculos del pulmón, matando los microbios nocivos causantes de esta descomposición.

En interés de los enfermos debo manifestar **desconfien** de cualquier producto que se les quiera vender en lugar del verdadero **Alquitran Guyot.** Para obtener la curación de las bronquitis, catarros, antiguos resfriados descuidados y a **fortiori** el asma y la tisis, es indispensable pedir en todas las farmacias el verdadero **Alquitran Guyot.**

Con objeto de evitar todo error mirad la etiqueta: la del verdadero, **Alquitrán Guyot** lleva el nombre de Guyot impreso en gruesos caracteres y su firma al biés en tres colores: violeta, verde y rojo, lo propio que la direccion: **Maison L. Frere, 19, rue Jacob, Paris.**

El tratamiento viene a costar unos 10 centimos al dia; y no obstante cura!

COMPRO PAGANDO AL CONTADO

CASA VIEJA O SITIO APROPIADO PARA EDIFICAR en calles de San Isidro, Lira, Carmen, San Francisco, Maestranza, Lastarria, Parque Forestal, Delicias, San Diego, Claras, etc., sea grande o de pocas dimensiones, pues mi deseo es comprar varios lotes, para efectuar varias edificaciones, NECESITO CON URGENCIA.

ARQUITECTO: WETT WRANKENN

Casilla N.o 3501 - Santiago

CENTRO DEP

DUJANO T.— C

traordinaria para

M., en su local

CENTRO D

O.— Cita a ju

a las 6.30 P.

mero y Sotoma

LA VELADA

LA LIGA DEL

Rojas y Oscar R

—Reina gran

nados militares

encuentro organ

Atlético Regim

dos los méritos

promete alcanz

que en ella

aficionados de

del club organ

El match de

del campeón

jas y el campe

Oscar Román.

La banda del

amenizará el esp

DESAFIOS.—

so mínimo, desaf

cionados de esta

canilla esquina

da hora.

—Ramón Oliva

safía a Jorge F

meralda. Bases

N.o .

HOY MIS

Adquiera su BONO para el Sorteo DEL 15

CON DOS PESOS PUEDE OBTENER $

OFICINA MATRIZ: TEATINOS 33

Artemio Gutiérrez

TRIBUNALES DE JUST

MOVIMIENTO HABIDO EN 9 DE JULIO

Corte Suprema

Cuenta General

3. Municipalidad de Galvarino con Juan Bautista Lerdon, en acuerdo.

Las demás no vistas.

Alegaron:

Don José Dionisio Correa, por el recurso y don Gustavo Silva Campos, contra el recurso en la 3.a

Fallada

Contra Humb

lugar fondo; Rel

Mardones.

Borradores

El señor Santa

las causas de Cam

contra Masbon.

Corte de Apelaciones

PRIMERA SALA

Miércoles 9. — Relator señor González

1. Banco Chileno Garantizador de Valores con Elvira Pinto v. de Z., es parte Felipe Alvarez, confirmada con declaración; 2. Rosenda Solar v. de Luco, con Mercedes Muñoz v. de Araya. Es parte el Banco Chileno Garantizador de Valores, pendiente; 4. Juan Ignacio Espiñeira con Carlos Pórter, confirmada; 5. Concurso necesario de los bienes de don Gonzalo Díaz, apelación del síndico, don Guillermo Correa, confirmad.

Secretario el señor Fábres.

Alegaron:

Don Arturo Guardeweg con don Pedro Velasco en la 1.a; don Arturo Gardeweg con don Ebríspedes Letelier y don Santiago Lazo, en la 4.a; don Néstor Casanova con don Antonio Ibar, en la 5.a

Segunda Sala

Relator, señor Gutiérrez

1. E. Gacitúa con Fisco, sin tribunal; 3 F. Labbé, avalúo, confirmada con declaración; 5 C. Ravest v. de M. con J. Stuthes y otros, sin tribunal; 6 M. Briceño con R. y A. Avilez, mal anunciada; 7 S. Ruiz de R. y otros con Ramón Fernández, desechada; 8 Ramón Fernández con Sara Ruiz de Rioja y otro, acuerdo; 9 Ferrocarril salitrero con Fisco, confirmada; 10 Contra Ernesto Trujillo y otros, incompetente.

No vistas las demás.

Alegaron:

En la N.o 3, don Humberto Yáñez con don Miguel Contardo.

En la N.o 7, don Gonzalo Calvo, confirmando y don Franklin Otero

En la N.o 8, don Franklin Otero con don Gonzalo

En la N.o 9,

varez con don

Cuarta

Relator, señor

1. Manuel

confirmada con

Lisperguer,

bada; 3. Julio

tramite; 4.

acuerdo y dilige

reclamo clasific

Agregada: Con

marza y otro,

No vistas las

Fallada de a

los alegatos, la

pendiente.

Alegaron;

En la contin

ayer, don Luis

fael Mozó.

En la número

Yáñez, revocand

En la número

Bannen, revocand

En la número

Almarza, revoca

CORTE DE A

3.a S

Miércoles 9.—

1 Sara Toco con

confirmada con

deo Izquierdo

Joaquín Pons,

zen con Juan

da; 4. Eulogio

Carbonífera Schw

firmada con de

contra U. Medin

da con declaració

Secretario, el

Alegaron: don

la aprobación,

Nicolás Novoa

zúa, en la 1.a

con don Bellsari

2.a; don Santiago

firmación, en la

dunate E. con do

en la 4.a.

"Los Tiempos" en su 2.a Edición publica diariamente el movimiento de causas de los Tribunales de Justicia.

"Dígaleas que le dé

de Scott"—dicen los maestr los niños que por su delica demuestran atraso en sus Buena para todas las eda para los niños INDISPENSA

EMULSION DE SC

Cercas de Alam

para cerdos, ovejas y toda clase de cierros.

Ofrecemos también:

REJILLA DE ALAMBRE

forma bizcocho, para gallineros, jardines, etc.

A PRECIOS MUY CONVENIENTES

Dirigirse a;

LISTO PARA ENTREGA

AZURIZ SIMPSON & C

HUERFANOS 1112

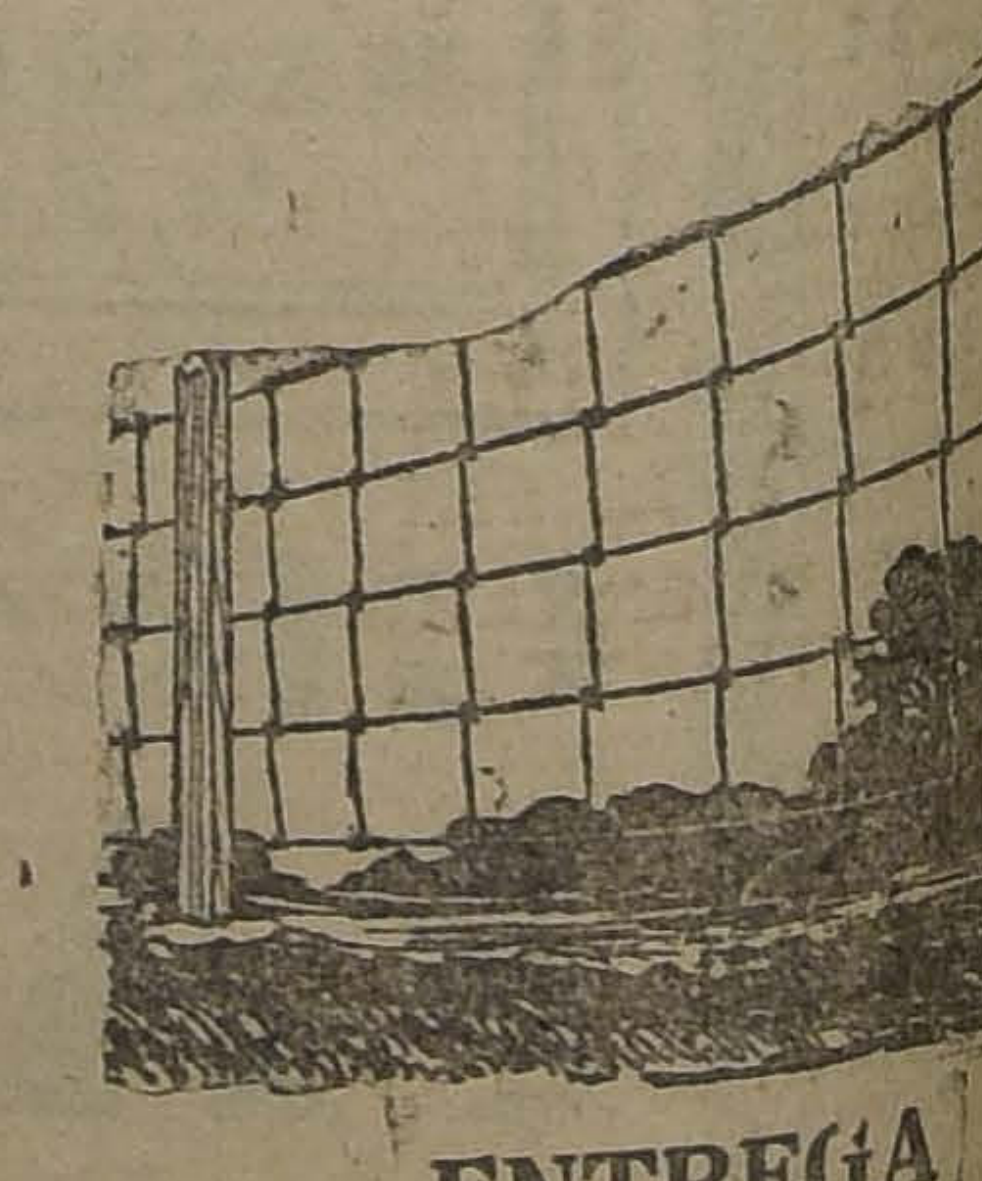

l Atletismo en los Juegos Olímpicos Mundiales

LAS FINALES DEL CUARTO DIA OFICIAL. — EL FINLANDES RITOLA ESTABLECE EL RECORD MUNDIAL DE LOS 3,000 METROS STEEPLECHASE.

Nuestros aficionados se han impuesto por las amplias informa- iones de nuestra sección cablegrá- ica hasta de los menores detalles le las grandes justas de atletis- no correspondientes a los Octavos Juegos Olímpicos Mundiales que e están realizando en el curso de a semana en el Estadio de Colombes.

Es "La Nación" el único diario del país que formula comentarios da a conocer exactas estadísticas obre las pruebas finales del día.

El cuarto día oficial

Durant, el día de ayer se llevaron a efecto las jornadas finales e los 200 metros; 110 metros vallas y 3,000 metros steeplechase.

Los 200 metros planos

Fué tal el número de atletas ins- ritos en esta competencia que hu- o necesidad de dividir la prueba en 7 series.

En estas series lograron clasi- icarse para la segunda rueda 34 ficionados, o sea el primero y se- undo de cada serie.

Estos 34, a su vez, fueron di- ididos por sorteo en seis seccio- s, quedando en consecuencia oce concursantes para la semi- nales.

Tanto las pruebas preliminares mo las jornadas de la segunda eda se llevaron a efecto el Mar- s.

Ayer hicieron acto de presencia las semi-finales los doce atle- s seleccionados anteriormente.

En la primera semi-final lle- ron al marcador en los puestos honor Scholz, norteamericano; ill, nornego; y Abrahams, in- és. Tiempo: 21 4|5".

En la segunda semi-final, fué bierta en igual tiempo, el orden llegada fué: primero, Paddock, rteamerican; segundo, Riddel, glés; tercero, Norton, norteame- ano.

Fueron estos seis atleta s los e se colocaron a las órdenes del ez de partida en la competencia al.

La lucha fué reñida entre los rteamericanos.

rahams tuvo una partida poco ortuna, motivo por el cual fi- lizó último.

En cuanto a Paddock fué el que encargó de indicar la ruta y lo a veinte metros de la raya bo de ceder el puesto de honor su compatriota Scholz.

El orden de llegada fué:

1.o Scholz, Estados Unidos.
2.o Parddock, Estados Unidos.
3.o Riedel, Inglaterra.
4.o Hill, Noruega.
5.o Norton, Estados Unidos.
6.o Abrahams, Inglaterra.

El tiempo empleado por Scolz fué el de 21 3|5", igualando el record olímpico.

El record mundial se lo adjudicó en el actual certamen, en una de las series preliminares, el inglés Riedell, con 21 1|5".

Final de los 3,000 metros Steeplechase

Ha sido esta prueba una de las más hermosas del actual concurso olímpico de París.

La serie de obstáculos y principalmente el salto del fozo, dieron margen a una serie de alternativas interesantes. En efecto hubo concursantes que quedaron totalmente bañados.

El Martes se llevaron a efecto las tres series de esta contienda, clasificándose para la final tres finlandeses, dos franceses, dos norte-americanos y dos ingleses.

Los tiempos parciales de las eliminatorias fueron de 9' 43 4|5"; 9, 57 4|5" y 9' 58".

Ayer, el triunfo correspondió al finlandés Ritola, uno de los ases del actual campeonato, quien cubrió la distancia en el espléndido tiempo de 9' 33 3|5", record mundial.

Con esta performance Ritola conquista el segundo record mundial. En efecto el Lunes marcó en los 10,000 metros 30' 23 1|5".

El orden de llegada en la contienda de ayer fué el siguiente:

1.o Ritola, Finlandia.
2.o Katz, Finlandia.
3.o Bontemps, Francia.
4.o Rick, Estados Unidos.
5.o Ebb, Finlandia.
6.o Montague, Gran Bretaña.
Tiempo: 9' 33 3|5". (Record).

110 metros con vallas

En esta prueba se realizaron el Martes ocho series eliminatorias. Entre los 16 que ocuparon los segundos y terceros puestos tuvieron lugar los tres semi-finales, clasificándose para la etapa definitiva tres norte-americanos: Kinsey, Anderson y Guthrie; dos suecos: Christiensson y Petterson; y Atchinson, surafricano.

La contienda fué realmente emocionante.

Kinsey, norteamericano, ocupó el puesto de honor adjudicándose la prueba de extremo a extremo.

Una perfomance brillante fué la del surafricano Atchinson, quien terminó segundo, siendo por este motivo calurosamente aplaudido.

El tercer lugar correspondió al norteamericano Guthrie, pero hubo de ser descalificado por haber botado tres vallas.

Por acuerdo del jurado y en virtud de los precedentes, y que no trataba de una etapa final, a Guthrie, para los efectos de los puntos, se le consideró en el cómputo como ocupando el sexto puesto.

En consecuencia, el orden fijado fué el siguiente:

1o Kensey, Estados Unidos.
2.o Atckinson, Sud Africa.
3.o Petterson, Suecia.
4.o Anderson, Estados Unidos.
5.o Christensson, Suecia.
6.o Guthrie, Estados Unidos.
Tiempo: 15"

Este tiempo corresponde al mejor de los empleados en la distancia en la actual olimpiada.

El record mundial en la prueba corresponde a Earl J. Thompson, Canadiense, quien el 18 de Agosto de 1920, en Amberes, empleó 14 8|10".

El vencedor de ayer, ha quedado sólo a un quinto de segundo del récord mundial.

El record suramericano corresponde a nuestro compatriota Ugarte con 15 6|10".

Los suramericanos que participarán hoy

En las eliminatorias de ayer sólo intervino un suramericano, el brasileño Freitas, quien en la garrocha salvó 3.50 metros, no pudiendo pasar la vara, cuando ésta fué colocada en 3.55 metros.

En el programa de hoy harán acto de presencia en los 400 metros planos, los argentinos Brewster, Escobar, Dova y Casanovas.

El record suramericano pertenece a Escobar, argentino, quien, en el campeonato suramericano último venció en la final con 49 4|10".

El record mundial está en poder del norteamericano C. D. Reddpath, quien el 13 de Julio de 1912, en Estocolmo, empleó en el recorrido 48 2|10".

Los argentinos cifran fundadas expectativas en que lograrán figuración en las series preliminares.

EL BADMINTON CUMPLE HOY 12 AÑOS

SUS ACTIVIDADES EN FOOTBALL Y ATLETISMO. — LOS FESTEJOS CON QUE CELEBRARA SU ANIVERSARIO.

Hoy cumple 12 años de vida el tiago Badminton F. C., una de instituciones más prestigiosas la capital.

Fundado el 10 de Julio de 1912, uraron entre los iniciadores los ores Gustavo Prieto Concha, Al- Díaz Cruchaga, Hernán Silva a, Rafael Recabárren, Jorge -Buruaga Lyon, Fernando Co- ubias Freire, Rafael Rodríguez nola, Enrique Morandé Campi- Jorge Salas Hurtado, Fernando z Besoain, Alfredo Cardemil, ncisco García Zégers, Antonio ercaseaux Ovalle y Luis Luco chaga.

io a año, sus filas fueron en- ándose, hasta que hoy lo vemos un número de socios, superior 60, practicando de preferencia el -ball y el atletismo.

a sido, de entre las colectivida- metropolitanas, la que más ha endido al intercambio deportivo provincias, habiendo extendido adio de acción desde Valparaíso a Osorno. No menos de 25 inter- s-clubs-matchs ha verificado en s últimos años, llevando como lidad, no el deseo de conquistar riunfo a un premio material, si- que la de estrechar vínculos y r una demostración caballerosa os beneficios de la práctica de ultura física.

Badminton fué uno de los fun- res de la Liga Metropolitana. de haber militado en la Li- Santiago. Actualmente actúa en filas de la Asociación Santia- y durante varias temporadas sivas, en la serie por la Copa e, su labor ha sido bastante dis- a.

asta hace tres años, disponía de ancha del Seminario, hoy "En- h". Posteriormente adquirió el éndido campo de juegos, que el ituto de Humanidades posee en oleta. En este terreno ha inver- los sumas necesarias para colocarlo entre los campos deportivos más completos de los Clubs nacionales.

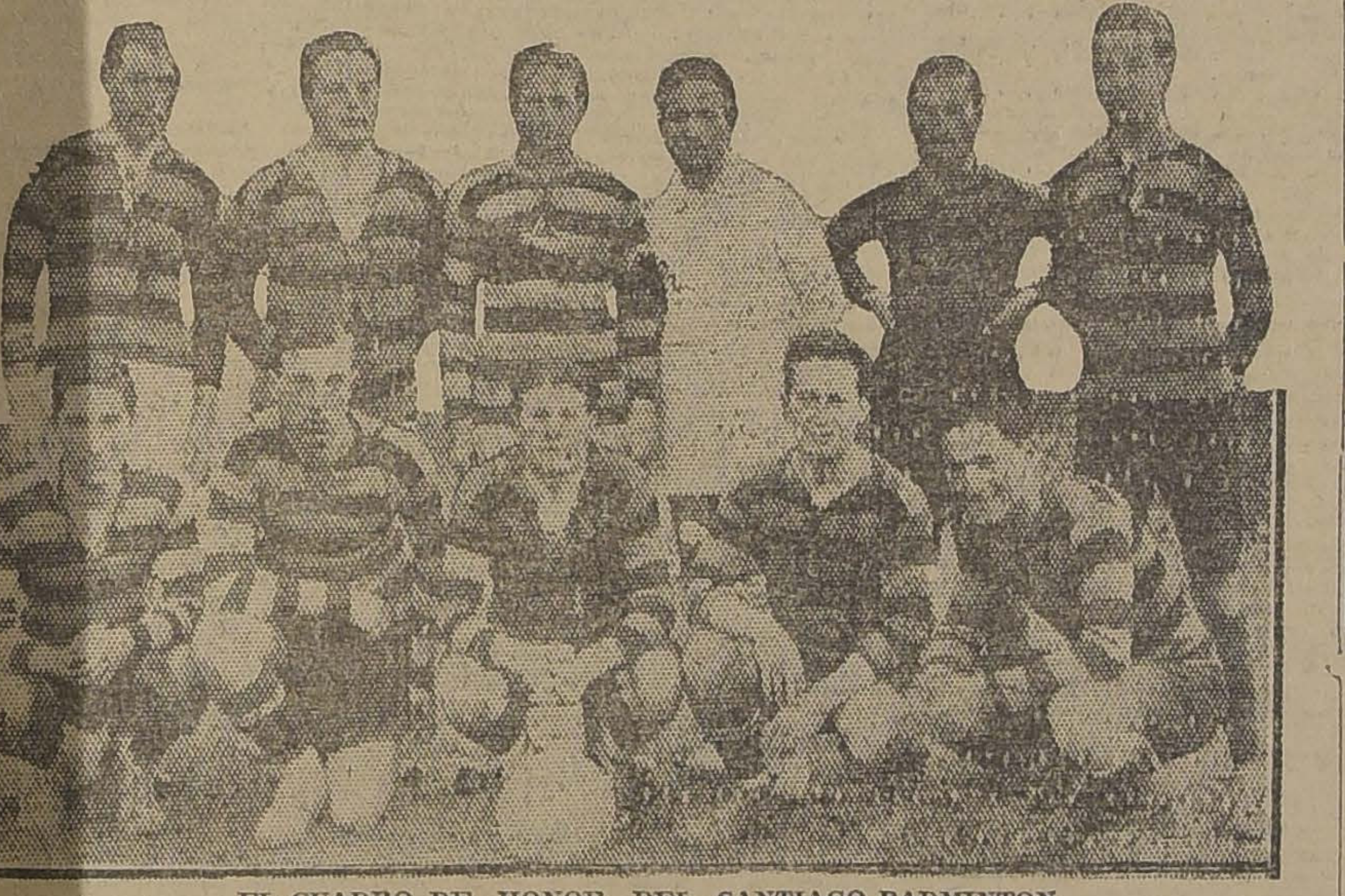

EL CUADRO DE HONOR DEL SANTIAGO BADMINTON

LA SECCION ATLETISMO

En este aspecto de su actividad, el Badminton ocupa en la actualidad, un lugar expectable. Afiliado a la Asociación Atlética de Santiago, ha intervenido en cuanto torneo ha organizado esta dirigente.

Varios de los componentes nacionales y suramericanos, pertenecen a sus filas, entre ellos Hernán Orrego, Héctor Benaprés, Alfredo Ugarte, Enrique Sansot, y el campeón militar de Chile, señor Julio Moreno.

SEÑOR ORLANDO CALDERON VERGARA
actual presidente del Santiago Badminton

Cuenta con un grupo selecto de atletas, superior a treinta, siendo por lo tanto, uno de los Clubs más fuertes de Chile.

EL FOOT-BALL

Tres equipos tiene inscrito en las competencias de la decana.

En el conjunto de honor, figuran hombres como Ernesto Sepúlveda, el jugador internacional más antiguo que todavía actúa en las pistas de Santiago, pués en 1910 formó parte del cuadro que fué al Brasil; Ricardo Fletcher, un defensor de especiales aptitudes y el arquero Luis Caballoni, jugador internacional italiano, recién llegado al país, que viene precedido de justa fama.

El resto del equipo lo forman los conocidos aficionados señores, Hernán Páez, Jorge Bate, Jorge Aspillaga, Roberto Campos, Carlos Tapia, Alfredo Guzmán, Fernando Pérez Besoain, Ramón Pérez Silva, Julio Gajardo y Alfredo Arancibia.

El segundo y tercer cuadro fueron ganadores el año pasado en las series Arauco y Miguel Blanco de la Asociación Santiago.

EL DIRECTORIO ACTUAL

Componen el Directorio del Badminton en la actualidad los siguientes señores:

Presidente, señor Orlando Calderón.

Vice-Presidente, señor Roberto Hurtado.

Secretario, señor Elías Román.

Tesorero, señor Carlos Tapia.

Directores: señores, Juan Vargas, Fernando Pérez Besoain, Héctor Benaprés y Alfredo Arancibia.

Capitanes: del primero, el señor Ricardo Fletcher; del segundo, el señor Ignacio Urrutia y del tercero, el señor Pedro Ovalle.

Capitán honorario vitalicio, señor Ernesto Sepúlveda.

Entre los deportistas que ha correspondido regir los destinos de esta institución en épocas anteriores figuran los señores Oscar García, Alvaro Díaz Cruchaga, Arturo Langdon, Jorge Infante Biggs, Carlos Troncoso y el señor Guillermo Somerville, actual Presidente de la Asociación de Foot-Ball de Santiago.

Siendo secretario de la institución el señor Jorge Vial Jones, ocupó igual puesto en la decana, por tres años consecutivos, y su actual Presidente, el señor Caledrón, fué también, hasta hace poco secretario de la Asociación Santiago.

El Director, señor Juan Várgas, uno de los luchadores más meritorios del Club, ha sido siempre su pedestal más firme. A su constancia y esfuerzo se debe en gran parte el brillante pié en que se encuentra.

Nos hacemos un deber, en esta oportunidad, al transmitir a los dirigentes y socios del Badminton nuestro cordial saludo, que encierra nuestros deseos de que siga desarrollando sus actividades por el camino del progreso.

LOS FESTEJOS

Con diversos números, el Badminton celebrará su 12 aniversario.

El Domingo próximo, en el Restaurant Regina, se llevará a efecto un banquete, a las 8 P. M.

El mismo día, jugarán un amistoso, el primero y segundo equipo con los de igual categoría del Green Cross, en su cancha de Recoleta.

En la semana próxima, habrá una solemne asamblea general, en la que se rememorará la vida de la corporación.

El Sábado, el segundo equipo jugará con el Banco Español de Chile I, por once medallas, donadas por el Consejo de la Institución Bancaria.

UIDE SU MELENITA
Si usa Benguria, será usted la que tiene más lindos cabellos.
Pida prospectos en MONEDA 875

UNA NUEVA VICTIMA DEL BOX
L TRAGICO FALLECIMIENTO DEL BOXEADOR ENRIQUE GUERRERO.—FOTOGRAFIAS DE PALPITANTE ACTUALIDAD.
—El intercity Santiago - Valparaíso, por Chalo, y con las ejores fotografías tomadas sobre football.
—El triunfo de los ferroviarios chilenos en Buenos Aires.
—El torneo atlético para todo competidor, verificado en Val- raíso.
—Movimiento boxeril, con informaciones de actualidades na- onales y extranjeras.
—El campeonato atlético universitario y la Federación Uni- rsitaria de Deportes.
—La Comisión Municipal de Box de Valparaíso y numerosas ónicas gráficas de provincias encontrará el lector en el N.º 70 de
LOS SPORTS"
UE APARECERA MAÑANA
VIERNES

ATLETISMO

LAS IMPORTANTES REUNIONES DEL PROXIMO DOMINGO

EN EL HIPODROMO CHILE: EL RECORD DE LAS DOS HORAS ORGANIZADAS POR LA FEDERACION ATLETICA DE CHILE

EN LOS CAMPOS DE SPORTS DE ÑUÑOA: EL PRIMER TORNEO CON HANDICAP, DE LA ASOCIACION ATLETICA DE SANTIAGO

En la pista de carreras del Hipódromo Chile, cedida generosamente por el Directorio de esta institución hípica, se verificará el próximo Domingo la gran fiesta deportiva que viene preparando la Federación Atlética de Chile, con el objeto de reunir los fondos necesarios, que le serán remitidos a Europa a Floridor Castillo, para que regrese a nuestro país después que dispute la gran carrera de Marathón.

La llegada de Floridor Castillo a París, anunciada por los cables ha sido recibida por los innumerables amigos del esforzado campeón, con gran regocijo y todos se aprestan para concurrir el próximo Domingo al Hipódromo Chile, a presenciar la tarde deportiva y a contribuir también con su óbolo para que el héroe de la Marathón del 6 de Abril, del circuito de Santiago de los 25 kilómetros, etc., pueda regresar a su patria con toda facilidad.

Castillo ,después de 21 días de navegación, ha iniciado en París su entrenamiento con sorprendente entusiasmo. Por las noticias recibidas, se sabe que nada lo tiene desanimado y está dispuesto a luchar hata el último momento por obtener un laurel para su patria en las Justas Olímpicas de Colombes.

LAS LISTAS DE EROGACIONES

La comisión de propaganda ruega encarecidamente a las personas que tienen autorización de recolectar erogaciones, que el Sábado próximo a más tardar, debe darse cuenta al tesorero general, señor Roberto Sánchez, San Diego 780, del dinero colectado.

El Lunes próximo será dirigido a París, a Floridor Castillo, todo el dinero reunido, para sus gastos de regreso a Chile.

EL PROGRAMA GENERAL

Comprende como ya se sabe los siguientes números:

1.o 800 metros para infantiles.
2.o 3,000 metros steeplechase para todo competidor.
3.o 5,000 metros, para no ganadores de primeros premios en 1.500 metros o más.
4.o Record de las 2 horas todo competidor.
5.o Gran partida de foot-ball.

EL RECORD DE LAS DOS HORAS

Se disputa por 10.a vez en Chile y en esta prueba van a intervenir numerosos campeones al igual de otros años.

LA PARTIDA DE FOOT-BALL

Actuará en esta contienda un equipo formado por elementos de los clubs Pietro Dorando, Paevo Nurmi y Kolehmainen, en contra dal conjunto que presentará el José Picó Miró F. C.

Hoy Jueves, a las 7.30 P. M., deben reunirse en Huérfanos 1062 (tercer piso), los fottiballistas de los dos equipos y muy en especial los capitanes señores Elgueta y González.

El equipo en definitiva de los tres clubs pedestres quedará formado en la reunión de hoy, ya que algunos de los jugadores antes nombrados no podrán actuar.

Quedan citados a la sesión de hoy los señores Ortiz, Campodónico Gutiérrez, Chacón, Figueroa, Zamorano, C. Silva, L. Silva, V. Pozo, T. Vargas y E. Lamilla.

EL VALOR DE LA ENTRADA

Ha sido fijado en un peso la entrada general con derecho a tribunas.

Las inscripciones para competir en las diversas pruebas, se reciben hasta las 7 P. M., de mañana Viernes, en Lord Cochrane 689 y Avenida Matta 1871: importan tres pesos para las dos horas, prueba que tendrá 6 premios y un peso para las demás carreras.

Los footballistas sólo pagarán su entrada a la cancha y disputarán 11 valiosas medallas de plata donadas por el señor José Luis Fuenzalida.

Se hacen gestiones para que la banda del Regimiento Buin amenice el espectáculo.

LOS DETALLES DE LA MARATHON MUNDIAL.—Un servivio telefónico especial permitirá a los dirigentes de la Federación Atlética dar los detalles de la Marathón mundial que se corre en París.

En los Campos de Sports de Ñuñoa

En nuestras esferas deportivas y especialmente en nuestros círculos atléticos reina gran interés por el torneo atlético con handicap que se efectuará el próximo Domingo en los Campos de Sports de Ñuñoa.

Este torneo alcanzará un gran éxito ya que es la primera vez que se implanta el sistema de handicap, además se han inscrito los mejores campeones, quienes dispensarán a los novicios relativas ventajas, lo que nos hará presenciar reñidos e interesantes finales.

EL PROGRAMA DE PRUEBAS

1.—200 metros planos series (campeonato de Santiago).
2.—Lanzamiento del disco (handicap).
3.—5.000 metros planos (campeonato de Santiago).
4.—Salto alto (handicap).
5.—Lanzamiento de la bala (campeonato de Santiago).
6.—200 metros pinos finales.
7.—800 metros planos (handicap).
8.—Salto largo (campeonato de Santiago).
9.—Posta Olímpica.

LA ENTRADA

La entrada para esta reunión ha sido fijada en la módica suma de $ 1, y están a disposición del público en la sastrería Torres, (Bandera ,esquina San Pablo).

FOOTBALL

Campeonato por el trofeo Picó

En la cancha del Deportivo Barcelona ex-Independencia N.o 1, se realizará el Sábado próximo la partida final de este interesante torneo entre los equipos de las fábricas de calzado Ruiz Hnos. y José Picó Miró, los que en el match del Sábado pasado, después de una reñida contienda, empataron a un goal, lo que demuestra la igualdad de fuerzas con que cuentan ambos clubs.

El preliminar estará a cargo de los teams de la casa Antonio Ferrer y Zig Zag, donde figuran buenos elementos, por lo que es de presumir que resultará de alto interés.

El trofeo, que es uno de los más valiosos que se han donado para esta clase de lides, se exhibe en las vitrinas de la Sombrerería Uruguaya, San Diego al llegar a la calle Valparaíso.

LIVERPOOL F. C.—Cita a sus asociados para hoy, de 3 a 4 P. M. en el Hospital de San Vicente, sala San Antonio, para visitar al tesorero señor Ruperto González, que ha sido sometido a una delicada operación.

Hutesa y Del Río F. C.

Hoy conmemora su primer año de vida este club que con entusiasmo ha practicado el deporte.

Con este motivo, los asociados se reunirán hoy en el local social en donde se verificará una asamblea solemne.

Punto de reunión: Colón esquina de Matías Ovalle, a las 8 P. M.

Liga Nacional de Foot-Ball

El Consejo está citado para hoy a las 7.

La Comisión de Reclamos se reunirá igualmente a las 6 en punto. Se encarece la asistencia a los delegados de El Salto y Peñarol, a fin de tratar un reclamo de este último en contra del primero.

VALIOSO OBSEQUIO. — El señor Sebastián Lozano, ha donado una hermosa copa de plata al Centro Deportivo Compañía de Gas (Oficina Central), que servirá de estímulo en el match, se jugará el 27 del presente en San Fernando, con el Zapadores F. C., formado por los suboficiales del Regimiento Zapadores de guarnición en esa localidad.

SPORTIVO LINCOYAN F. C. — La comisión que irá a Malloco el próximo el próximo Domingo ha quedado compuesta por los siguientes señores: H. Parra, S. Gamboa, L. A. Durán, y M. Canales.

CITACIONES

Magallanes F. C.— Directorio para hoy, a las 6.30, en los salones de "El Diario Ilustrado".

5 de Abril F. C.— Junta general para hoy 10, a las 8 1|2 P. M., en su secretaría, Pedro Lagos N.o 1061.

J. M. Infante F. C.— Junta general para hoy, a las 7 P. M., en Bilbao 478.

Club Deportivo "Río de Janeiro".—Junta general extraordinaria para hoy, a las 8.30 P. M., en el local de costumbre.

Centro Deportivo L. Mandujano T.—A Junta extraordinaria para hoy, a las 8 1|2, en el local de costumbre.

Rayo Sporting Club.— A Junta general para hoy, a las 6 1|2 P. M., en el local de costumbre.

Everton F. C.— Junta general para hoy, a las 8 P. M., en A. Prat 1489.

Peñarol F. C.— Junta general para hoy, a las 2 1|2 P. M., en Andes esquina de Baquedano, para asistir al Hospital del Salvador.

Wanderer F. C. (Adultos e infantiles).— Junta general hoy, a las 8.30 P. M., en Escanilla 316.

Chile Atlético F. C.— Junta general para hoy, a las 9 P. M., en Coquimbo 753, casa 4.

Santiago Coppi F. C.— Junta general para hoy Jueves, a las 6 P. M., en la Avenida Las Quintas N.o 150.

CICLISMO

Unión Ciclista de Chile

Esta dirigente cita a todos los señores delegados a junta general para hoy, a las 8 y media, en primera citación y a las 9 en segunda, en su nueva secretaría Arturo Prat 514.

A esta reunión asistirán los representantes del Club Ciclista San Felipe señores Valentín Fernández, Guillermo González y Miguel Vergara Peralta, quienes asistirán a la reunión de hoy con el fin de pedir la afiliación del club que representan a la Unión Ciclista de Chile.

EXCURSIONISMO

Federación de Excursionistas y Exploradores de Chile

Cita al directorio para hoy a las 9 P. M. en Carmen 197.

Se ruega la asistencia y puntualidad en la hora.

Cuerpo Santiago

Cita a sesión de directorio para hoy a las 9 P. M. en el local de costumbre.

Bufandas de Lana
$ 3.90
Matas y Cía.
ESTADO 78 ESTADO 381
AHUMADA 342 PUENTE 570
13-J

LOS RIÑONES Y EL HIGADO
En todas las enfermedades de los riñones, hígado, cólicos hepáticos, congestiones del hígado, cólicos nefríticos, etc., el medicamento más apreciado es el Arhri Sel, porque sus buenos resultados son durables y no ocasionan jamás desarreglos orgánicos.
EN TODAS LAS FARMACIAS

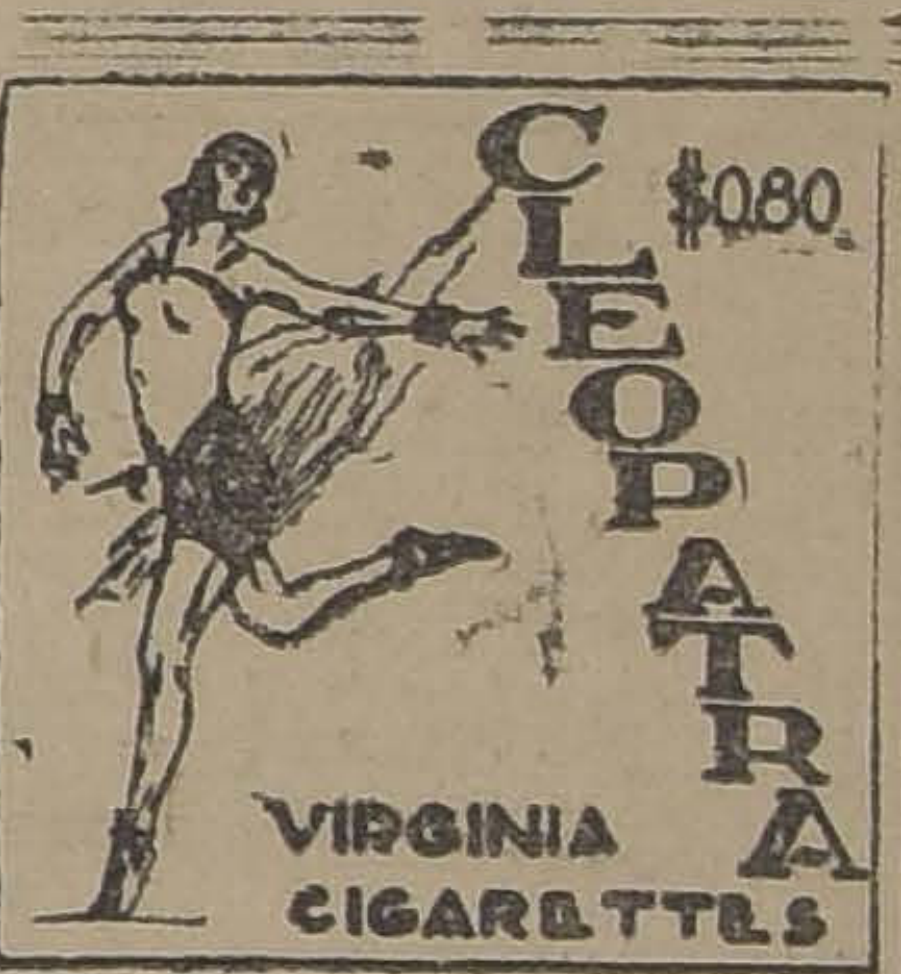

Remesa fresca
Hidrolitines Dr. Grau
INCOMPARABLE
AGUA DE MESA
Es éste un producto del que, en previsión de futuras enfermedades, nadie debe prescindir, si se preocupa de conservar su salud.
Los HIDROLITINES Dr. GRAU producen la mejor y más agradable agua de mesa, y su uso es absolutamente indispensable para los estómagos delicados o cuando se tiene tendencias a manifestaciones artríticas.
Los HIDROLITINES Dr. GRAU, por el anhídrido carbónico que desprenden, favorecen las digestiones, evitando de este modo una de las principales causas de la autointoxicación del organismo. Puede considerarse, pues, como regulador de las funciones de asimilación y eliminación.
Concesionario para Chile:
M. J. MASALIAS
Plaza Victoria esq. Yungay.— Teléfono 2920. Valparaíso
Agente en Santiago:
LUIS A. FERDINAND
Huérfanos 761. Oficina 8

Botiquín de Remedios Homeopáticos de Munyon
Las ventajas y la satisfacción de tener en el hogar un Botiquín Homeopático Casero, nadie puede apreciarlas hasta que no se posee uno de estos valiosos estuches. Ellos son un médico constante para la familia, precisamente donde hay niños que siempre están expuestos a los ataques de las enfermedades.
Además de prestar valiosos servicios, contiene un surtido completo de remedios para los tratamientos de las enfermedades más comunes, como también un interesante folleto indicando la manera y forma de cuidar y tratar al enfermo. El Botiquín Homeopático de Munyon ha representado un papel muy importante, ocupando en millares de casas por más de media centuria, el lugar de mayor preferencia. Pruébelo y diga adiós a las largas cuentas de médicos y boticarios. Su precio es módico.
Nuestros remedios se venden en las principales farmacias y droguerías.
Solicite nuestra Guía de la Salud a su farmacéutico o directamente a nosotros.
MUNYON'S H. H. REMEDY COMPANY, Scranton, Pa., E. U. A.

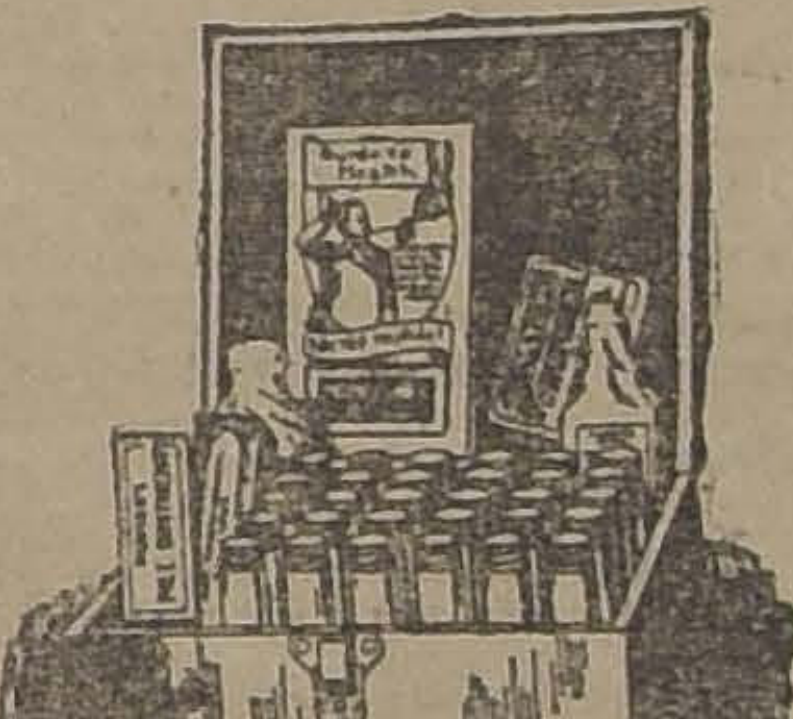

LA SASTRERIA
THE LONDON CITY
OFRECE a usted la oportunidad de vestirse elegante y con economía. Visite esta Casa donde encontrará un precioso y variado surtido en paños para trajes y abrigos.
JOVENES ESTUDIANTES, PRECIOS ESPECIALES
ROSAS 1169 y 1171
A. DINTRANS
Ex-cortador de la Sastrería Correa

Necesitamos un Local espacioso y apropiado para guardar Automóviles
PREFERIMOS ESTÉ CERCA DEL "GARAGE FORD", SAN MIGUEL 142
OFERTAS CON PLANOS A CASILLA 2197

ACEITE BAU

CAMBIO

BANCARIO	$ 41.10
COMERCIAL	42.00

EQUIVALENCIAS DEL CAMBIO BANCARIO

1 DOLAR, VALE	$ 8.30
1 FRANCO	0.50
1 LIRA	0.41 3|4
1 PESETA	1.29 1|4
1 NACIONAL ARG.	3.19.3|4

PREMIO DEL ORO: 218

UN PESO PAPEL VALE: 5 11|16 PENIQUES

CAPITALISTAS
BISMOLAN
cura la impotencia, debilidad sexual, neurastenia.
Se vende en todas las Boticas

BOLSA DE COMERCIO

MOVIMIENTO

Tan activo y animado como el del Miércoles se mostró el movimiento de ayer en el mercado bursátil.

En el trascurso de las ruedas se transaron diversidad de papeles mineros, tres títulos ganaderos, uno de salitre, varios Industriales, un Banco y Bonos de la Caja de Crédito y del Banco Hipotecario, de las series 8 1|2 y 8-1, todo lo cual se detalla en los boletines que van a continuación.

Los precios no acusaron una tendencia bien definida.

SUBIERON

Cacheuta, de 0.20 a 0.25; Cayiloma, de 5 7|8 a 6; Chacaltaya, de 57 a 57 1|2; Chañarcillo, de 5 5|8 a 6 1|4; Huanuni, de 92 3|4 a 93 1|2; Lebu, de 46 1|2 a 47 1|2; Llallagua, de 538 a 560; Fracisca, de 7 a 7 1|2; N. Elqui, de 15 a 17; Salvador, de 74 1|4 a 75 1|4; Santa Rita, de 27 a 28 3|4; Sto. Cristo, de 11 1|4 a 11 5|8; Loa, de 71 3|4 a 72.

BAJARON

Caja, 8 1|2, de 92 a 91 3|4; Gente Grande, de 92 a 90; Rupanco, de 18 3|4 a 18 1|2; Fuego, de 203 a 202; Cemento Melón, de 89 1|2 a 88 1|2; Cervecerías, de 79 1|2 a 79; Hallada, de 8 a 7 3|4; Araca, de 301 a 298; Dichas, de 44 a 42; Tres Puntas, de 4 1|4 a 4; Lastenia, de 57 1|2 a 57; Antofagasta, de 77 a 76 1|2; Perfetti, de 22 a 21 1|4; Tocopilla, de 555 a 550.

OPERACIONES DE AYER

PRIMERA RUEDA

1300 Sta. Rita, Agosto 7, 30 1|4.
700 Cem. Melón, Julio 24, 89.
23000 Hip. 8-1, 90 1|2.
1000 Sta. Rita, Agosto 7, 30.
700 Sta. Rita, Julio 24, 30 1|2.
1000 Sta. Rita, Julio 24, 30 3|8.
1000 Sta. Rita, Agosto 7, 30 1|2.
500 Chañarcillo, Julio 24, 6
500 Aconcagua, Agosto 7, 18 1|2.
66 Gas, 57 1|2
500 Sta. Rita, Agosto 7, 30 1|4.
500 Sta. Rita, Julio 24, 30.
100 Elqui, Agosto 7, 15.
500 Chañarcillo, Agosto 7, 6 1|2.
400 Chañarcillo, Julio 24, 6 3|8.
200 Dichas, 41 1|2.
300 Cem. Melón, 88 1|2.
1100 Sta. Rita, Julio 24, 29 1|2.
700 Sta. Rita, Agosto 7, 29 1|2.
1500 Antofagasta, Agosto 7, 77.
500 Antofagasta, Julio 24, 76 1|2.
100 Viña, Agosto 7, 84.
300 Colquiri, Agosto 7, 30.
100 Colquiri, Julio 24, 29 1|2.
100 Salvador, Julio 24, 74.
1500 Sta. Rita, Julio 24, 29 1|4.
300 Sta. Rita, Agosto 7, 29 1|4.
600 Chañarcillo, Julio 24, 6 1|4.
400 Salvador, Agosto 7, 75.
100 Salvador, Julio 24, 74 1|2.
200 Sta. Rita, Agosto 7, 29.
6000 £, Julio 29, 42.
1000 Elqui, Julio 24, 15.
200 Sta. Rita, Agosto 7, 28 3|4.

SEGUNDA RUEDA

100 Llallagua, Agosto 7, 555.
100 Llallagua, Julio 24, 551.
100 Bco. Español, 151.
100 Llallagua, Agosto 7, 557.
1000 Caja, 8-1, 94 1|2.
400 Minera, Agosto 7, 9
1200 Hallada, Julio 24, 7 3|4.
1100 Llallagua, Agosto 7, 560.
3000 Cayiloma, Agosto 7, 5 7|8.
400 Llallagua, Agosto 7, 559.
200 Llallagua, Julio 24, 555.
100 Salvador, Agosto 7, 76 3|4.
9000 Hip. 8-1, 90 1|2.
32000 Caja, 8 1|2, 91 1|2.
500 Caja, 8 1|2, 91 3|4.
200 Llallagua, Agosto 7, 561.
100 Llallagua, Julio 24, 557.
5 Fuegos, 200.
100 Llallagua, Agosto 7, 552.
100 Sta. Rita, Agosto 7, 29 1|2.
600 Huanuni, Julio 24, 93 1|2.
200 Gente Grande, Julio 24, 90.
100 Sta. Rita, Agosto 7, 29 1|4.
333 Suble y Rupanco, 18 1|2.
100 Llallagua, Julio 24, 556.
100 Llallagua, Julio 24, 556.
500 Santa Rita, Agosto 7, 29.
700 Huanuni, Julio 24, 93.
200 Antofagasta, Julio 24, 76 1|2.
300 Huanuni, Agosto 7, 94 1|2.
10000 Cacheuta, 0.25.

PRECIOS DE COMPRADOR O VENDEDOR AL TERMINAR LAS RUEDAS

TITULO	COMPRADOR		VENDEDOR	
	Cantidad	Precio	Cantidad	Precio
BONOS				
Caja, 8-1|2	27,000	91½	20,000	91¾
Caja, 8-1	1,000	94½	....	....
Hipotecario, 7-1	....	....	8,000	90
Hipotecario, 8-1	11,000	90½	....	....
BANCOS				
Chile	100	228	....	....
Español	....	....	48	151
Garantizador	100	12	....	....
Hipotecario de Chile	10	655	....	....
Nacional	....	....	10	99
MINERAS				
Aconcagua, Agosto 7	200	18½	....	....
Al fin hallada, Agosto 7	500	7⅝	200	7⅞
Araca, Agosto 7	....	....	200	298
Bronces	500	8⅛	....	....
Carolina, Agosto 7	500	57½	....	....
Cayiloma, Agosto 7	1,000	5⅞	....	....
Chacaltaya, Agosto 7	200	58	....	....
Chañarcillo, Julio 24	500	6¼	500	6½
Colquiri, Agosto 7	....	....	100	30½
Dichas, Agosto 7	200	42	....	....
Eureka	1,000	0.55	....	....
Gatico, Agosto 7	....	....	300	8½
Huanuni, Agosto 7	....	....	800	94½
Llallagua, Agosto 7	100	558	200	560
María Francisca, Agosto 7	200	7½	....	....
Nueva Elqui, Agosto 7	500	15	....	....
Oploca, Agosto 7	200	196	....	....
Oploca, Julio 24	....	....	200	196
Salvador, Julio 24	....	....	200	76
Santo Cristo, Julio 24	200	11⅝	....	....
Potasa	100	20	....	....
Potasa, Agosto 7	....	....	200	24
Santa Rita, Agosto 7	....	....	200	29
Tocopilla, Julio 24	....	....	200	97
Tres Puntas, Agosto 7	500	3⅞	500	4
SALITRERAS				
Antofagasta, Agosto 24	200	76½	....	....
Antofagasta, Agosto 7	....	....	200	77
Galicia, Agosto 7	500	36	....	....
Lastenia, Agosto 7	....	....	200	57
Loa, Julio 24	200	72	....	....
Nueva Castilla, Agosto 7	....	....	500	33
Tocopilla, Julio 24	100	550	....	....
GANADERAS				
Suble y Rupanco	....	....	300	19
Tierra del Fuego	....	....	100	200
PETROLIFERAS				
Cacheuta	....	....	2,000	0.25
Nacional de Petróleos	5,000	0.15	....	....
INDUSTRIALES				
Cemento El Melón, Julio 24	....	....	100	89
Cervecerías Unidas, Julio 24	200	78	100	80
Gas de Santiago	....	....	100	57½
Viña del Mar	....	....	500	84
Viña del Mar, Agosto 24	500	84	....	....
CIERRE, A LAS 5 P. M.				
Cayiloma, Agosto 7	....	6	....	....
Santa Rita, Agosto 7	....	28¾	....	....
Carolina, Julio 24	....	57	....	....
Llallagua, trans. Julio 24	....	560	....	....
Chacaltaya, Agosto 7	....	57½	....	....
Lebu, Agosto 7	....	47	....	....
Elqui, Agosto 7	....	17	....	....
Huanuni, Agosto 7	....	....	....	93½
Kala Uyu, Julio 24	....	....	....	68
Salvador, Julio 24	....	....	....	75¼

OPERACIONES EN VALPARAISO

PRIMERA RUEDA

200 Llallagua, Agosto 7, 538.
3000 Sta. Rita, Agosto 7, 30 1|2.
1000 Chañarcillo, Agosto 7, 6 1|2.
44000 Hip. Valp. 8-1, 90.
300 Melón, 89.
500 Sta. Rita, Agosto 7, 30 1|4.
3500 Sta. Rita, Agosto 7, 29 1|2.
50 Tocopilla, 550.
200 Perfetti, Julio 24, 21 1|4.
1500 Sta. Rita, Julio 24, 29.
1500 Sta. Rita, Agosto 7, 29 1|4.
1500 Antofagasta, Julio 24, 77.
100 Sta. Rita, Agosto 7, 29 3|4.
100 Lastenia, Agosto 7, 57.
200 Gatico, Julio 24, 8 1|4.
100 Antofagasta, Agosto 7, 77.

SEGUNDA RUEDA

300 Llallagua, Agosto 7, 557
200 Minera, 37
2000 Huanillos, Agosto 7, 29
3300 Cayloma, Agosto 7, 6
500 Llallagua, Agosto 7, 559
200 Llallagua, Agosto 7, 558
500 Santa Rita, Agosto 7, 30
400 Llallagua, Agosto 7, 561
600 Cayiloma, Julio 24, 6
500 Llallagua, Agosto 7, 560
500 Cerveza, 79
1000 Santa Rita, Agosto 7, 29 3|4
500 Cerveza, Julio 24, 79 1|2
100 Llallagua, Julio 24, 555
1900 Huanuni, Agosto 7, 93 1|2
500 Kala-Uyu, Julio 24, 68
100 Cayilomas, Julio 24, 5 7|8
500 Puntas, Agosto 7, 4
200 Cerveza, Agosto 7, 79

CAMBIO

Primera rueda. — Vendedor 42.20, y comprador 42.00.

Segunda rueda.—Vendedor, 42 y comprador, 41.80.

ORO

Primera rueda. — Vendedor 218.80, y comprador 218.50.

Segunda rueda.—Vendedor, 218 y comprador, 217.60.

LIBRAS POR ORO

Primera rueda. — Vendedor 13.20, y comprador 13.10

Segunda rueda.— Vendedor, 13.20 y comprador, 13.10.

De Gran Ocasión
VENDEMOS:
1 Automóvil "MARMON", 7 asientos.
1 Coche "STUDEBACKER", 5 asiento.
1 Auto "CADILLAC", 7 asientos.
Todos con poco uso y garantidos en perfecto estado.
Hacemos demostraciones sin compromiso.
GARAGE "FORD"
SAN MIGUEL N.o 142

INFORMACIONES SOBRE SOCIEDADES ANONIMAS

DIVIDENDOS.— CITACIONES.— CIERRE DE REGISTROS

Francesa, Soc. Nac. de Seguros La. —Cita a junta general ordinaria para el 11 de Julio en Morandé 229. Cierra su registro del 13 de Junio al 11 de Julio.

Lastenia, Co. Salitrera. —The Lautaro Nitrate ha resuelto dar opción general a los accionistas de Lastenia para que puedan canjear sus acciones en la proporción de 5 Lastenia de £ 1 por una Lautaro valor £ 5. Las acciones de Lastenia serán recibidas por el Banco Anglo Sud-Americano en Valparaíso desde el 15 de Julio y la entrega de los títulos de The Lautaro se hará por el mismo Banco desde 1.o de Octubre de 1924. Esta opción será mantenida hasta el 30 de Setiembre de 1924. La entrega de los títulos de The Lautaro podrá empezar a hacerse desde el 1.o de Octubre sólo a los accionistas de Lastenia que entreguen sus títulos con la anticipación debida.

Nuevas Condes, Co. Minera Las. —Cita a junta general extraordinaria para el 12 de Julio, en Ahumada N.o 17, con el objeto de ratificar el contrato de cancelación del saldo de precio que la Co. Aconcagua adeuda a Las Nuevas Condes, sobre el poder conferido por el directorio de Las Nuevas Condes al City Bank of New York, Santiago Bandi y sobre la aprobación de reparto de dividendos.

Aconcagua, Co. Minera. — Cita a junta general ordinaria e inmediatamente después a extraordinaria para el 19 de Julio, en Ahumada 17. Tomar conocimiento del contrato de cancelación del saldo de precio que se adeuda a la Co. Minera Las Nuevas Condes; tomar conocimiento de la organización en Estados Unidos de la Sociedad que adquiere las propiedades de la Co.; ratificar el contrato de venta de dichas propiedades; autorizar al directorio para efectuar todos los trámites necesarios hasta la completa terminación del negocio pendiente. Cierra su registro del 10 al 19 de Julio.

Cooperativa de Consumidores de Alcoholes Ltda. Soc. — Cita a junta general para el 12 de Julio en Estado N.o 33, tratar asuntos de importancia de la Sociedad.

Electricidad Ind. Co. General, de. —Anuncia su dividendo ordinario trimestral N.o 58, de 2 pesos por acción, reteniendo el impuesto correspondiente desde el 10 de Julio en Bandera 60, Santiago, y en provincia, por el Banco de Chile. Cierra su registro del 30 de Junio al 10 de Julio.

Colombia, Soc. Estañífera de. — En conformidad a lo acordado por el directorio en sesión del 25 de Junio, deben los accionistas pagar una cuota de $ 1.25 m|c, por acción. Cierra su registro desde el 28 de Junio al 12 de Julio.

Loa, Co. Salitrera El. — Dividendo N.o 50, de 6 d., el 16 de Julio, por intermedio del Banco A. Edwards y Co., en sus oficinas de Santiago y Valparaíso, al tipo de cambio de la venta de las letras. Los accionistas que deben recibir el dividendo en letras sobre Londres, se servirán avisarlo por escrito a la gerencia antes del 5 de Julio, siendo entendido que van a 90 d. y no se atenderán por menos de 20 libras esterlinas. Cierra su registro del 2 al 16 de Julio.

Feria Izquierdo, Soc. An. — Cita a junta general ordinaria para el 11 de Julio, en Huérfanos 1249, para dar cuenta de la memoria y balance del primer semestre del presente año, e inmediatamente después a junta general extraordinaria, con el fin de someter a la aprobación dos acuerdos del Consejo referentes a la venta de dos propiedades. Cierra su registro del 8 al 11 de Julio.

Tattersall, Sociedad El. — Cita a junta general ordinaria para el 11 de Julio en Huérfanos 1237. Cierra su registro del 2 al 11 de Julio.

Banco Nacional. — Para los efectos del artículo 43 de los Estatutos cierra su registro del 6 al 14 de Julio.

La Nacional, Caja de Ahorros y de Seguros. — Cita a junta general ordinaria para el 14 de Julio, en Huérfanos 1175.

Huacho, Co. Carbonífera El. — Cita a junta general ordinaria para el 10 de Julio, en Bandera 154, of. 1, para dar cuenta de la marcha de la Sociedad, fijación de plazos y elección de nuevo directorio.

Alemana, Soc. de Seguros La. — Cita a junta general ordinaria para el 14 de Julio, en Bandera 164. Cierra su registro del 30 de Junio al 14 de Julio.

Hip. de Chile, Banco. — Cita a junta general ordinaria para el 14 de Julio, con el fin de someter a la aprobación la memoria y balance del primer semestre del presente año.

San Bartolo, Soc. de las Minas de Cobre de. — Desde el 15 de Julio se canjearán en la oficina N.o 16, 5.o piso del Edificio Ariztía, los títulos de las antiguas acciones de $ 20, por los actuales de $ 10, en conformidad a lo acordado en junta general extraordinaria de 5 de Octubre. Cierra su registro del 1.o al 15 de Julio.

Cacheuta, Co. Petrolífera de. — Cita a junta general ordinaria para el 12 de Julio en los salones de "El Diario Ilustrado", con el objeto de pronunciarse sobre una proposición de compra de la Compañía, y acordar la venta del activo social. Cierra su registro del 1.o al 12 de Julio.

Alsacia, Co. Nacional de Seguros La. — Cita a junta general ordinaria para el 10 de Julio en Agustinas 1136.

Mapocho, Co. Nacional de Seguros La. — Cita a junta general ordinaria para el 10 de Julio, en Agustinas 1136.

Santiago, Co. General de Seguros La. — Cita a junta general ordinaria para el 10 de Julio en Agustinas nas 1136.

Banco de Chile. — Cita a junta general ordinaria para el 11 de Julio. Cierra su registro del 1.o al 11 de Julio.

Español de Chile, Banco. — Cita a junta general ordinaria para el 12 de Julio. Cierra su registro del 2 al 12 de Julio.

Banco de Talca. — Cita a junta general ordinaria para el 11 de Julio, para dar a conocer la memoria y balance correspondientes al primer semestre del presente año.

Banco de Talca. — Avisa a los señores accionistas que en conformidad al acuerdo del aumento de capital de $ 5,000,000 a $ 10,000,000, de fecha 9 y 21 de Diciembre de 1920 y aprobado por decreto supremo N.o 400, de Marzo 19 de 1921, el Consejo General de Administración ha acordado emitir la cuarta serie. El pago debe efectuarse desde el 1.o al 20 de Julio.

Agua Amarga, Co. Minera. — Cita a junta general ordinaria para el 15 de Julio en Huérfanos 1249, con el objeto de elegir mesa directiva.

Canal Mallarauco. — Cita a junta general ordinaria para el 12 de Julio, en Agustinas 1180, para dar cuenta de la memoria y balance y presupuesto para la próxima temporada.

Cámara Industrial de Valparaíso. —Cita a junta general ordinaria para el 11 de Julio, en Cochrane 695, Valparaíso, para presentar la memoria anual y el estado de fondos, efectuar la elección de nuevo Consejo Directivo y la constitución de la mesa.

Asociación de Productores de Salitre. — Cita a junta general extraordinaria para el 10 de Julio en Prat 136, Valparaíso. Elección de Directorio. Elegir nuevos miembros. Comité de Londres y Berlín. Designar Inspectores de Cuentas. Fijar los honorarios de los Directores y de los miembros de las comisiones.

Renta Urbana, Soc. La. — Cita a junta general ordinaria para el 14 de Julio, para dar cuenta de la memoria y balance del primer semestre.

Lebu, Co. Carbonífera de (en liquidación). — Desde el 26 de Julio, se procederá al canje de los títulos de acciones de la Co. Carbonífera e Industrial de Lebu en la proporción de 1,13325 por 1 de la Co. Industria de Lebu, en Bandera 227, edificio Banco Anglo, 4.o piso. Cierra su Registro el 16 de Julio.

Industria y Comercio, Banco de la.— Cita a junta general ordinaria para el 14 de Julio. Cierra su Registro del 4 al 14 de Julio.

Cooperativa del Matadero, Soc. — Cita a junta general para el 14 de Julio en Placer 960, Santiago. Cierra su Registro del 4 al 14 de Julio.

Canal Galindo. — Cita a junta general para el 19 de Julio, en Av. Manuel Montt 142, Santiago.

Unión Chilena, Co. de Seguros. — Cita a junta general ordinaria para el 15 de Julio en Moneda 1140, Santiago.

Maderera de Reloncaví "Alerce", Comunidad. — Cita a junta general ordinaria para el 14 de Julio en Edificio Ariztía, 8.o piso, of. N.o 2. Tratar de la organización de la Sociedad que explotará las propiedades.

Volcán Co. Ind., El.— Anuncia su Div. N.o 6 de $ 2, el 14 de Julio, en Bandera 60, como término del ejercicio financiero del 30 de Junio. Cierra su registro del 9 al 14 de Julio.

Austral de Maderas en liquidación, Soc. — Desde el 5 de Julio está abierto el registro de traspaso de acciones, el que se cerrará definitivamente el 30 de Julio.

Chilena de Fósforos, Co.— El 14 de Julio se procederá en las oficinas de la Co. en Talca, calle 1 Oriente N.o 577, a rematar en P. S. 6,687 acciones de lotes de 10 con derecho a 100. Las posturas comenzaron por el minimum de $ 120. Estas acciones tendrán derecho a medio dividendo, o sea $ 8 por acción.

Comercial Co. Chilena de Seguros, La. — Cita a junta general ordinaria para el 14 de Julio, en Prat 251, Valparaíso. Cierra su registro del 7 al 14 de Julio.

Güernica Co Minera. — Cita a junta general ordinaria para el 5 de Agosto en Prat 61, Valparaíso. Tomar conocimiento y resolver una proposición de compra de las propiedades mineras y otros bienes de la Co. Autorizar al Directorio por llevar a efecto esta negociación. Acordar la disolución y nombrar liquidadores.

Mercedes de Argueros Co. Minera.— Cita a junta general ordinaria y extraordinaria para el 22 de Julio en "El Mercurio". Se tratará de la venta del activo y del pasivo de la actual Comunidad a una Sociedad Anónima, en conformidad a las bases acordadas.

Bronces de Río Blanco Co. Minera, Los. — Cita a junta general ordinaria para el 15 de Julio, en Morandé 37, para acordar la reforma del artículo 8.o en lo referente al plazo para la colocación de las 25,000 acciones que quedan por suscribirlas. Cierra su registro del 12 al 15 de Julio.

Banco de Mulchén. — Cita a junta general ordinaria para el 17 de Julio, en las oficinas del Banco, para tratar sobre una proposición de compra del edificio de propiedad del Banco, ubicado en calle Aníbal Pinto, de Mulchén. Cierra su registro del 7 al 17 de Julio.

Banco de Concepción. — Cita a junta general ordinaria para el 14 de Julio, en las oficinas del Banco; dar cuenta de la memoria y balance del primer semestre del presente año. Cierra su registro del 9 al 19 de Julio.

Club Hípico de Concepción. — Cita a junta general ordinaria para el 10 de Julio en los salones del "Sur" de Concepción; dar cuenta de la memoria y balance del último año, y renovar parcialmente el Directorio.

Chile Co. de Seguros. — Cita a junta general ordinaria para el 14 de Julio en Cochrane 740, Valparaíso. Dar cuenta de memoria y balance.

Internacional Chile Co. de Seguros. Cita a junta general ordinaria para el 16 de Julio, en Cochrane 639, Valparaíso.

Banco Italiano. — Cita a junta general ordinaria para el 19 de Julio. Cierra su registro del 8 al 15 de Julio.

Esmeralda, Co. de Seguros. — Cita a junta general ordinaria, para el 16 de Julio en Blanco 688, Valparaíso.

Anglo Chilena Co. de Seguros.— Anuncia su dividendo de $ 8.00 por acción para el 9 de Julio, por intermedio del Banco Edwards.

Florida Soc. Minera, La.— Cita a junta general ordinaria para el 15 de Julio en Bolsa de Comercio, 2.o piso, of. N.o 131.

Papeles y Cartones, Co. Manufacturera de. — Cita a junta general ordinaria y extraordinaria para dar cuenta del ejercicio terminado el 30 de Junio, y pronunciarse sobre la reforma de los Estatutos. Aumento de capital y de sus instalaciones. Cierra su registro del 9 al 16 de Julio.

Banco A. Edwards y Co.—Anuncia su dividendo de $ 8 para el 9 de Julio, en sus oficinas de Santiago y Valparaíso.

Portal Fernández Concha, Soc.— Cita a junta general ordinaria para el 19 de Julio, en Bandera 260.

Club Concepción, Soc. An.—Cita a junta general para el 15 de Julio, en los salones del Club, con el objeto de autorizar un préstamo en la Caja de Crédito Hipotecario.

Importador de Tabacos, Soc.— Cita a junta general para el 14 de Julio, en Esmeralda 111, Valparaíso; dar cuenta del Balance del primer semestre de 1924. Cierra su registro del 9 al 14 de Julio.

The Alianza Co. Ltd. —Cita a junta general ordinaria para el 28 de Julio, en Prat 208, Valparaíso. Dar cuenta del balance hasta el 31 de Diciembre de 1923, y demás objetos autorizados por los Estatutos.

BOLSA COMERCIAL DE CHILE

PRIMERA RUEDA

1000 Sto. Cristo, 11 1|4 contado.
500 Elqui, Julio 24, 15.
700 Sto. Cristo, Julio 24, 11 5|8.
300 Sto. Cristo, Julio 24, 11 7|8.
1100 Sto. Cristo, Agosto 7, 12.
1000 Sto. Cristo, Julio 24, 11 3|4.
1000 Sto. Cristo, Julio 24, 11 3|8.
1000 Quilicura, 1 3|4 contado
400 Sto Cristo, Julio 24, 11 3|4.
100 Sto. Cristo, Julio 24, 12.
800 Sto. Cristo, Julio 24, 11 7|8.

SEGUNDA RUEDA

100000 Hip. 8-1, 90 1|2
3000 Quilicura, Agosto 7, 1.85
7500 Quilicura, Julio 24, 1.80
1000 Quilicura, 1 3|4
1000 Quilicura, Agosto 7, 1.85
2500 Quilicura, Julio 24, 1 3|4
6000 Cacheuta, 0.20
800 Colquiri, Agosto 7, 29 1|2
800 Colquiri, Julio 24, 29 1|4

VALOR DE LA £ EN DOLARES

Bco. Anglo Sud. Am. . . . 4.33 15|16

"Los Tiempos" en su 2.a Edición
publica diariamente el cierre del mercado, con el precio oficial de los papeles, cambio y oro y bonos cotizados durante el día en la Bolsa de Comercio.

COTIZACIONES DE METALES

Cablegrama sobre cotizaciones de metales correspondiente al día de ayer:

Estaño: £ 222.10.0 al contado y 224.5.0 a plazo. Bajó 2.10.0 al contado, y 2.0.0 a plazo.

Cobre Standard: £ 60.12.6 al contado, y 61.12.6 a plazo. No varió 61.12.6 al contado.

Plata: d. 34 1|3. No varió.

TATTERSALL

PRECIOS CORRIENTES EN LA FERIA DEL 9 DE JULIO

Terneros de pie, desde $ 58 a 152
Terneros de 1 año, 78 a 156
Terneros de 1 1|2 año, 88 a 165
Novillos de 2 años, gordos, 205 a 278
Novillos de 2, a media gordura, 180 a 235
Novillos de 2 años, flacos, 122 a 202
Novilos de 3, gordos mestizos, 375 a 482
Novillos de 3, gordos del país, 305 a 396
Novillos de 3, a media gordura, 298 a 356
Novillos de 3, flacos, mestizos, 215 a 300
Novillos de 3, flacos del país, 195 a 242
Bueyes gordos mestizos, 470 a 640
Bueyes gordos del país, 402 a 495
Bueyes a media gordura, 356 a 440
Bueyes flacos mestizos, 225 a 318
Bueyes flacos del país, 170 a 282
Bueyes de trabajo, 305 a 480
Torunos gordos, 370 a 448
Torunos a media gordura, 290 a 335
Toros, 200 a 350
Vaquillas de 1 1|2 año, 105 a 165
Vaquillas de 2 años, 145 a 240
Vaquillas de 3 años, 250 a 285
Vacas gordas mestizas, 345 a 430
Vacas gordas del país, 290 a 335
Vacas a media gordura, 238 a 296
Vacas flacas mestizas, 152 a 246
Vacas flacas del país, 110 a 195
Vacas paridas de lechería mestizas, 420 a 850
Vacas paridas a 1|2 gordura, 342 a 520
Vacas paridas flacas, 180 a 285

GANADO GORDO.—VENTAS AL PESO, AL MARTILLO Y EN PRIVADO

Novillos, de 0.75 a 0.99 1|2 kilo
Bueyes, de 0.74 1|2 a 0.99 1|2
Toruno sde 0.68 a 91 1|2
Vacas, de 0.77 1|2 a 1.00
Vacas argentinas, de 0.98 1|2 a 1.08

MATADERO PUBLICO

ENCIERRA DE HOY

Ganado mayor		Ganado menor	
Bueyes	63	Corderos	614
Novillos	110	Cerdos	474
Vacas	233	Cabros	0
Qued. vivos	56	Terneros	82
En vara	38		
Total	500	Total	1,170

PRECIOS DE LAS CARNES EL KILO

Carne de buey de 1.a	1 40 a	1.45
Id de 2.a	1.25	1.35
Id de 3.a	0 70	1.20
Id de novillo de 1.a	1.43	1 48
Id de 2.a	1.30	1.40
Id de 3.a	0.70	1.20
Id de vaca de 1.a	1 45	1.50
Id de 2.a	1.30	1 40
Id de cordedro de 1.a		2.20
Id de 3.a	0.70	1.20
Id de 2.a	1.90	2.00
Id de 3.a	1.50	1.80
Id. de oveja de 1.a		1 60
Id de 2.a	1.40	1.50
Id. de 3.a	1.00	1.30
Id. de cerdo de 1.a	1.70	1.80
Id de 2.a	1.50	1.60
Id. de 3.a	1.00	1.40
Grasa en rama	1.40, 1.50	1 60
Sebo de ovejuno	1.10	1.20
Cuero de buey		1.40
Id. de novillo		1.40
Id de vaca		1 40
Id de ovejuno, la doc.	72.00	100 00

SOCIEDAD AUSTRAL DE MADERAS

EN LIQUIDACION

Se avisa a los señores accionistas que desde esta fecha queda abierto el Registro de Traspasos de Acciones, el que se cerrará definitivamente el 30 del presente.

Santiago Julio 5 de 1924.

LA COMISION LIQUIDADORA

14-J

JUGO DE UVA
Marambio
PEDIDOS: TELEFONO 2821

ARRIENDO
—EN—
RIQUELME 335|41
1) Casa 2.o piso, recientemente reformada, seis dormitorios, dos toilettes, hall, salón, etc.
2). Departamento primer piso, 3 piezas, toilette e interior.
3). Departamento primer piso, seis piezas, hall, etc.
Dirigirse:
RIQUELME 333
14-J

Oficina: Agustinas Nº 1114-A
Larrain, García Moreno Hnos.

COTIZACION DIARIA

FRUTOS DEL PAIS

(Especial para "La Nación")

Santiago, Julio 9 de 1924

TRIGOS

Trigo blanco del centro, los 100 kilos, sin saco, en Providencia, $ 34 50.

Fijaciones de trigo blanco y florence, en Providencia, a 30.

Trigo blanco del Sur, los 100 kilos, según estaciones, 26.

Trigo candeal fino, los 100 kilos, con saco, en Providencia, 30.

Trigo candeal corriente, los 100 kilos, con saco, en Providencia, 36.

Trigo florence, los 100 kilos, sin saco, en Providencia, 34.

CEBADAS

Cebada inglesa o chevalier, los 100 kilos, con saco, en Alameda, 38.

Cebada del país, clase cervecera, los 100 kilos, con saco, en Alameda, 38.

Cebada del país, clase forrajera, los 100 kilos, con saco, en Alameda, 36.

Cebada del país, en estaciones o Alameda, 36.

Cebada inglesa, o chevalier, para semilla, en estaciones o Alameda, 50.

HARINAS

Harina 1.a, flor, cilindro, los 46 kilos, con saco, según marcas, 24.

Harina de segunda clase, los 46 kilos, con saco, 19.

Harina candeal, los 46 kilos, con saco, según clase 20.

FREJOLES

Frejoles bayos, grandes, los 100 kilos, en estaciones, cosecha, nominal 60.

Frejoles bayos regulares, los 100 kilos, con saco, en estaciones, cosecha, nominal, 57

Frejoles bayos chicos, los 100 kilos, con saco, en estaciones, cosecha, nominal, 55

Frejoles burritos claros, los 100 kilos con saco, en estaciones, cosecha, 55.

Frejoles caballeros, los 100 kilos, con saco, en estaciones de Teno al Norte, cosecha, 95

Frejoles coscorrones, los 100 kilos, con saco, en estaciones, cosecha, 70.

Frejoles milagros los 100 kilos, con saco, en estaciones,

Frejoles pallares, los 100 kilos
saco, en estaciones

SEMILLAS

Semilla de alfalfa,
kilos, con saco, 100

Semilla de trébol
los, con saco, tipo
ciones, 100.

Semilla de curagüilla, en estaciones
con saco,

Semilla de cáñamo,
con saco, en Alameda,

Semilla de trébol
siembra, los 46 kilos

VARIOS

Afrecho, los 100 kilos
Santiago, 22.

Afrechillo, los 100 kilos
Santiago, 22.

Avena blanca, los 100
en Alameda, 30.

Avena negra, los 100
en Alameda, 30.

Carbón espino, el
16.50.

Carbón blanco, el
10.

Lana, trasquila
enfardada, 200.

Lana, trasquila
ensacada, 195.

Lentejas, los 100 kilos
impurezas, 100.

Mantequilla, los 46
se, 460.

Maíz amarillo, los 100
co, en Alameda, [illegible]

Maíz colorado, los 100
co, en Alameda, [illegible]

Miel blanca, los 46

Miel rubia, los 46

Nueces, los 100 kilos
no más del 10 por ciento
la, 220.

Pasto 2.o corte, los
clase, 14

Quesos, los 46 kilos
215.

Quillay, los 46 kilos

MERCADO MUNDIAL DE CER

TRIGO

Europa.— En los mercados europeos se ha operado en medio de una intensa expectativa en el transcurso de la semana última, pues, aun cuando las actuales provisiones son suficientes, se estima que las de la próxima temporada han de reducirse considerablemente, como consecuencia de las perspectivas poco favorables que vienen ofreciendo las cosechas de diversas naciones.

Se anuncia que las cosechas han mejorado en Estados Unidos, pero se informa, asimismo, que la sequía ha reducido considerablemente los rendimientos en el Sur de Europa, donde se estima una pérdida de alrededor de 4.000,000 de toneladas, sin tomar en cuenta los daños sufridos por las cosechas de Rusia.

El Jueves 3 se cotizaron en el mercado londinense cargamentos parciales de trigo de 63 1|2 libras de procedencia argentina, a flote, a razón de 48 chelines por quartier.

Un indicio de que las necesidades de las naciones del Continente son reales, puede apreciarse en el hecho de que el Gobierno de Italia ha resuelto prorrogar la suspensión de todo impuesto a la importación de este cereal.

Estados Unidos.— La tendencia del mercado de Chicago se mostró favorable, cerrando en definitiva los precios con una alza de 7|8 de centavos para Setiembre.

Argentina.—Con firmeza continúan realizándose los negocios en este mercado, y ello resulta perfectamente lógico, pues, no sólo la exportación sigue operando con manifiesto interés, sino que resulta ya visible la reducción del stock. Los precios muestran tendencia de alza, habiendo pagado las casas del ramo alrededor de pesos 13.40 por mercadería base 80 kilogramos puesta sobre ferrocarril en Buenos Aires.

MAIZ

Europa.—Ante la noticia de los grandes embarques efectuados en el Río de la Plata los negocios de este grano presentaron un ambiente más bien tranquilo, las cotizaciones se mantuvieron sostenidas, cotizándose en el mercado londinense cargamentos de maíz con procedencia del Río de la Plata, para Agosto, a razón de 37 chelines y 3 1|2 peniques por quartier; para Agosto-Setiembre a 34; para Octubre-Noviembre a 36, y para Noviembre-Diciembre a 35 chelines por quartier.

Estados Unidos.—A pesar de que en los dos últimos días se operó en Chicago con tono más flojo, los precios cierran con una alza de 3 centavos para Setiembre, habiéndose
cotizaciones de Diciembre

Argentina.—En este
ró con corriente
exportadoras intervinieron
interés en las compras
tancia favoreció la firmeza
cios que oscilaban alrededor
mercadería que reunían
nes estipuladas en el
mara Gremial, puesta
en Buenos Aires.

AVENA

Europa. — Las operaciones
sobre este forraje
biéndose cotizado
na con procedencia
para Julio-Agosto,
lines y 6 peniques por

Estados Unidos.—Hubo
negocios de este forraje
que las cotizaciones
acusen en el cierre
centavos oro americano

Argentina.—Presentaron
cia sostenida las operaciones
mercado, pues las casas
pagaron alrededor de
cadería sana, seca,
mos puesta sobre ferrocarril
nos Aires.

CEBADA

Europa.—Los negocios
londinense ofrecieron
vorable, manteniéndose
tendencia sostenida.

Argentina.—En este
sas exportadoras operaron
interés, pagando precios
alrededor de $ 9.20,
superior puesta sobre
Buenos Aires.

LINO

Europa.—El mercado
noso se mostró muy firme
manda es activa y
muy importantes. El
en Liverpool la semilla
Bombay para Junio-Julio
21 1|2 libras esterlinas
la de Calcuta a flote
del Río de la Plata,
libras esterlinas por
ra Julio-Agosto como
tiembre.

Duluth.— Se operó
con tendencia firme, y
los precios señalan
tavos oro americano

Argentina.—No ha
meza de este mercado,
bien a intensificarse.
tadoras estuvieron
mercado, pagando
alrededor de $ 11.90
base 4 por ciento puesta
cril en Buenos Aires.

LOW & BONAR, LTD
DUNDEE, ESCOCIA
FABRICANTES DE: Arpilleras de todas clases, sacos permeables para toldos y carros de ferrocarril; sacos trigueros, cebaderos, paperos y metaleros; lonas de hilo las; hilo para coser sacos y velas; cabos de manila, y yute tripes; tripes rizados y jergones.
En existencia en bodega Valparaíso y para entrega
Correa de algodón marca "Scandinavia" de varias dim
AGENTES:
ABERMAIN SEAHAM COLLIERIES LIMITED
BLANCO N.o 689 — VALPARAISO — CASILLA

CHALECOS PURA LA
Imitación Vicuña
$ 35.—
MATAS y Cía
ESTADO 78
AHUMADA 342
ESTADO
PUENTE

Banquetes - Comi
CALIDAD — DISTINCION
Champagne Subercaseaux.
Cognac de Uvas Subercaseaux.
A VENTA:
GATH Y CHAVES
GUILLERMO ZERBI
BURATOVIC y Cía.
ALFREDO BLANCHARD
FIDEL PEREZ
Pedidos directos:
TELEFONO 14, SAN MIGUEL

A los Señores Accionistas de la

Compañía Salitrera "LASTENIA"

The Lautaro Nitrate Co. Ltd., ha resuelto dar opción general a los accionistas de la Compañía Salitrera "Lastenia" para que puedan entregar en canje sus acciones recibiendo una acción de Lautaro, de £ 5, valor nominal, por cada cinco acciones de Lastenia, de £ 1, valor nominal.

Las acciones de la Compañía Salitrera "Lastenia", serán recibidas por el Banco Anglo Sud-Americano Ltdo., en Valparaíso, desde el 15 de Julio de 1924 y la entrega de los títulos de las acciones de The Lautaro Nitrate Co Ltd., se hará, por el mismo Banco, en esta ciudad desde el 1.o de Octubre de 1924.

Esta opción será mantenida hasta el 30 de Setiembre de 1924.

Es entendido que, para los efectos del envío de los títulos de Lautaro, desde Londres, se necesita el plazo indicado, de manera que la entrega de dichos títulos podrá empezarse a hacer desde el 1.o de Octubre sólo a aquellos accionistas de Lastenia que entreguen sus títulos con la anticipación debida.

Valparaíso, 25 de Junio de 1924.

THE LAUTARO NITRATE Co. LTD.

MEDICINA

ARONES SE CURAN CON y, remedio infalible. Boticas gerodt y Greve. 24-Jl.

IMPOTENCIA, LA DEBILIDAD l; la neurastenia, se curan con olán. Se vende Botica Bentje- y Klein. 29-Julio

AJE MEDICO. — ELECTRICO. cisco Lenti estudios en Italia cialidad enfermedades articu- parálisis, reumatismo, neural- úlceras, tumores cancerosos vientre. Consultar, de 2 a 5. co 831. 31-Julio

ENMOS ESTOMAGO, ACIDEZ, psia, debilidad y úlceras; riño- hígado, vejiga e intestinos, sa- con "The Araucano". Pídalo l en Bandera 140, oficina 4. 29-Jl.

OSOS! NO BOTEN PLATA EN rar tinturas desconocidas. Com- únicamente la Tintura Vegetal que se vende en Angamos 275, Lira y Maestranza que tiene la tía de probarla antes de com- Frasco $ 5. 16-Jl

ORREA, SIFILIS, IMPOTEN- Debilidad vital en ambos sexos ción radical rápida. Procedi- os modernos. Facilidades de Consultas gratis, de 9 a 11 3|4 y de 2 a 6 3|4 P. M. Atien- enfermos de provincias y por co- ondencia. Clínica y Laborato- médico del Dr. Julio Lefevre M. Antonio 41, altos. Santiago. 13 J

SEGUEL, MASAJISTA: ES- dad parálisis, atrofias muscu- Aplico toda clase de inyec- s. Dirigirse personalmente: tal San Juan de Dios. 10 J

OLOCAN TODA CLASE DE ciones, Villa Teresa 630. 11 J

MUEBLES

RAMOS TODA CLASE MUE- menajes, plaquées, joyas, pla- victrolas. Atendemos a domi- San Diego 460. El Aguila. 13-Julio

LES FINOS, COMEDORES, torios, salones dorados, vendo: a: Nataniel 464. 15-Jul.

BLES OFRECEMOS EN CUAL- estilo precios muy ventajosos a inmediata con grandes faci- s pago. Consulte nuestras con- es. Antigua Fábrica Nacional Muebles. Copiapó 1050 entre San Diego. Jl. 28

ION: MUEBLES BARATISI- San Francisco 811. 12—J.

LES: DORMITORIOS, COME- salones, escritorio, variedades dos estilos, especialmente ro- mericano a precios bajísimos. uesto gratis; facilidades pa- ntes de comprar venga con- precios en Fábrica Nacional ebles. Serrano 398. J-12

O MUEBLES DE OCASION. buco 30. J-10

S VICTOR Y COLUMBIA, se- o y bailables, recién despacha- dana, ocasión vende. San Pa- 15. J-13

OLA FINA, TAPADA, DE buenas voces, se vende en 270 También discos escogidos, aratos. Jofré 321. 10-J

CASION SE VENDE CATRE y colchón lana. Tarapacá J-10.

ENDEN MUEBLES EN SE- 202. J-11.

O UN JUEGO DE DORMITO- vo. Huemul 725. 11 J

O USADO, PEINADOR, RO- alfombra, repisas, dos bam- Huemul 745. J-10

MBRA FLAMANTE, VENDO, a Matta 91. J-10

VIAJE, VENDO BARATO, a Brunswich nueva y discos, ta inglesa, romanita 200 kilos cortina calle, negocio, Ar- s 623, casa 2. J-10

NDE UN MUEBLE PARA a y discos nuevos. Av. Beau- 051. 11-J

O A CONSIGNACION, MUE- menajes, pianos, mercaderías, s, cajas de fondos, máquina r y coser, alfombras, etc. ando dinero. Catedral 1476. 10-J

EINADOR MARMOL, EYZA- 761. Casa 6. 10J

O ROPERO EN TREINTA Pe- ntiago Concha 1447. Casa 23 11 J

BECKER FLAMANTE, ven- sión, Dardignac 134, entre Pío onstitución. 10-J

ON VENDO APARADOR Y , y mármol $ 150. Fariña 447 10J

O OCASION, BONITO APA- lingue. Pedro Lagos 1071. 11-Jl

S COMPRO CUALQUIER ES- indicar marca, precio. Casilla

WEYER PERFECTO ESTA- dese. Cóndor 1041. Casa C. 13 J

O OCASION ROPEROS CON iseladas, peinadores, cómodas, res, catres fierro, catres bron- los amoblados salón cortinas espejos grandes, aparadores, s, mesas correderas, sillas r, cocinas económicas, escri- Ministro, sillones giratorios, s libros, alfombras varias cla- an Francisco 106.

NDE UN CATRE DE FIE- n bronce. Buenos Aires 379 12 J

O VENDO AMOBLADO CO- moderno 12 sillas cuero, me- Huérfanos 2311.

ES PUERTAS ESTABLO, JU- y varias cosas véndese ba- rado 2136. Una cuadra carros siete Vicuña Mackenna. dase la casa diez piezas, salida lles.

O UNA VICTROLA.—S. A. 2. 14-Jl

ALEMAN EN PERFECTO vendo $ 2,800 ocasión. Ahu- 31. 11-J.

RO PIANO PAGANDOLO IN- ablemente, salón, comedor. orio, alfombrados. Casilla 3056

NDE UN CATRE CON BRON- aza anchas. Sama 1692. 11-J

RO OCASION TRINCHE, VI- baño, catrecito guagua. Estan- os, indicar precio, E. S. —Co-

VIAJE URGENTE VENDO ca- bronce somiers. Colchones la- nador con mármol, ropero me- medor, sillas, cocina económi- taniel 1937.

IOSOS MUEBLES ANTIGUOS: lores, escritorios, mesas, litre- sofá, sillones sillas Imperio, dísimas, mesitas ratonas, to- iezas de colección vendo. So- or 45. 10-J.

ADOR CON MARMOL ESPE- elado, molinillo dos ruedas, ocasión. Matucana 55. 11-J.

ALFOMBRA GRANDE, BUE- 50 mesita mármol. García Re- 10-J.

E FIERRO, ANCHO, VENDE- asión. Bascuñán 19.

ON: SE VENDE RICO AMO- de comedor, importado, de ro- mericano y lindo sofá antiguo, ba, imperio. Maquil 1625.

MBRA BRUSELAS, FONDO vendo. Carmen 444. 11-J

E VICTROLA MUEBLE DE a. Santa Elena 862. 12-J

OCUPACIONES Ofrecen)

HOJALATEROS DE BANCO, TRAbajos a trato, sueldo de base 1,20 la hora, tratar Santo Domingo 1044. 14—J.

OFICIAL PINTOR PARA CAJAS de fondos necesito. General Bustamante 80. 10-J

TORNERO PARA TRABAJOS EN madera necesítase, presentarse de 3 a 4 P. M. Ahumada 175. J.10

AYUDANTE CARPINTERO, QUE entienda trabajos estantería, necesítase, presentarse de 11 a 12 A. M. Ahumada 175. 10J

MUEBLISTAS COMPETENTES NEcesito, buenos sueldos. Maestranza 750. J-10

MAESTRO COMPETENTE EN FAbricación de jabones, con larga práctica, admito de socio industrial, referencias, indispensable. A. B. R. Brasil 21. 10-J

PIANISTA COMPETENTE OFREcese. San Francisco 445. J-10

CHAUFFEUR MECANICO JAPOnés, desea ocupación, con buenos informes. San Antonio 29. J-10

MAESTROS HERREROS, CARROceros, se necesitan, Rosas 1476. J-14

MAESTROS OJALATEROS, SE Necesitan, Rosas 1476. J-14

NECESITO VENDEDORES PAN dulce. Antonio Varas 77. 10—J.

NECESITO OCHO CARPINTEROS, enmaderación. Providencia, Avenida M. Montt 1561. 10—J.

CORTADOR SASTRE EXTRANJEro, se ofrece con buenas referencias, dirigirse por carta a A. L. Prat 841 11—J.

SE NECESITAN BUENOS AYUdantes pasteleros. San Diego 145. 11-J

FABRICA DE CALZADO NECESITA maestra para el aparado y descarnadora. San Francisco 468. J-12

TAPICEROS NECESITAN. JORGE Birotte. Agustinas 2007. 11—J.

BARNIZADOR NECESITO. MERced 467.

JOVEN PARA MAQUINA DE CORtar anclas, se necesita. Gálvez 1043. 11—J.

ARTECERO COMPETENTE NECEsítase, trabajo a contrato. Pedro de Oña 15.

COSTURERO, COSTURERA TAPIcería en cuero, necesito. Coquimbo 1030. Casita N.o 7.

AYUDANTES PASTELEROS QUE sepan algo el oficio, se necesitan. San Francisco 256. 11—J.

NECESITO MECANICO GARAGE Campana. Catedral 1229.

PRENSISTA PEDAL NECESITA LA Imprenta "El Globo". 11—J.

SE NECESITA CARRETELEro para carnicería. Vega Central 412.—A. Gallardo.

ALBAÑIL NECESITO TRABAJO urgente, San Francisco 106.

GENTE DE CAMPO NECESITO, para trabajar en un huerto. 21 de Mayo 785 de 11 a 12.

CORTADOR SASTRE EXTRANJERO se ofrece con buenas referencias. Dirigirse por carta a L. P., Prat 841. 18 J

CHAUFFEUR NECESITO COMPEtente para góndola Ford, veinte por ciento, tratar de 1 1|2 a 2 Pedro Lagos 1028.

NECESITO CARPINTERO. PAGO por tratos. Bandera 130.

EMPLEADOS PARA OFICINA, con alguna práctica, pocas pretensiones, necesitamos recomendado. Dávila 771.

PRESISTAS PEDAL COMPETENtes, necesito; pago tarifa. Ricardo Santa Cruz 742.

NECESITO JOVEN ESPAÑOL PAra la venta en mueblería, con buenas recomendaciones. San Diego 160. 13-Jl

HOJALATERO Y GASFITERS, NEcesito. Víctor Manuel 1483.

TAPICEROS Y OFICIALES NECEsito, trabajo a trato. Víctor Manuel 1483.

CARPINTERO PARA HOY TEMprano necesito. Víctor Manuel 1483.

JARDINERO NECESITO. MONEDA 930. J-11.

SE NECESITA UN REPARTIDOR de carne. San Pablo 1450. 15-J

CLARINETE, FLAUTA, PISTON, violín, batería, necesítase, San Francisco N.o 190.

HORTELANO PRACTICO CON Buenas recomendaciones. Huérfanos 1233. 11-J

EMPAQUETADOR TABACO NECEsito. Independencia 1890.

NECESITO OFICIAL MUEBLISTA con herramientas. República 272. 11-J

PELUQUERO NECESITO. EXPOSIción 272. 11-J

NECESITO COSEDOR PLANTILLA. Gay 2542. Casa 10.

CARPINTERO DE BANCO NECESIto. Blanco Encalada 1635. 11-J

ARMADORES COMPETENTES NEcesita la Fábrica de Calzado, Molina 51.

NECESITO PELUQUERO DE FIRME Franklin 1315. J-11

CHAUFFEUR, SEPA MANEJO "Etudebacker", poco trabajo, inútil presentarse sin saber manejo. García Reyes 653.

VENDEDOR-COBRADOR, NECESIto, con fianza. Matucana 855.

ZAPATERO COMPOSTURERO, necesito. Toesca 2938. 11-J

HERRERO Y OFICIAL NECESITO. Mapocho 2891. 11-J.

NECESITO BUEN TORNERO. Chacabuco 763. 11-J.

NECESITAMOS 5 BUENOS SOLdadores tarros para conservas. Calle Manuel Montt 2473.

PLANTILLERO NECESITO. CHAcabuco N.o 50.

CORTADORES DE CUERO Y FOrros necesita la Fábrica de Calzado Molina 51.

NECESITO CORTADORES DE CARne, tratar Mercado Matadero Puesto N.º 1.

NECESITO PELUQUERO, FRANklin 1165.

NECESITO JOVEN ENTIENDA abarrotes, Avenida Matta 1386. 11 J

PELUQUERO NECESITO. PEDRO Lagos 1231.

NECESITO CORTADOR DE JABON. Dirigirse: General Bustamante 26, frente Estación Providencia. J-10

SE NECESITA UN TIMBRADOR para timbrar en relieve y un prensista para máquina de cilindro, Imprenta La República, San Diego 181. J-10

EMPLEADO BOTICA PRACTICO recetas, necesítase. Ahumada 248. 11-J

PANADEROS Y APRENDICES NEcesito. Bellavista 0112. 10 J

ESCALERO COMPETENTE OFREcese. Echaurren 71. J-11

NECESITO UN COSEDOR BLAK que sepa sacar puntera y una aparadora. Diez de Julio 99. 10 J

RELOJERO COMPETENTE Y REcomendado necesita. Bandera 726. 11-J

TECNICO COMPETENTE PARA FAbrica de calzado para producir unos cien pares diarios de hombre y señora, necesito. Dirigirse a Casilla 5001 por carta indicando la última fábrica en que ha trabajado. 11—J.

NECESITO HOJALATERO. LIBERtad 19. 10—J.

NECESITAMOS REPARTIDORES. Bascuñán G. 1085. 11—J.

JARDINERO, HORTALICERO, CAsado, necesito. Población Buenos Aires. Las Heras 373. 10—J.

PELUQUERO NECESITA EL REgimiento Maturana. 11-J.

NECESITO TAPICEROS CON HErramientas. $ 25 diario. Río Janeiro 466.

PROFESOR PREPARATORIA NEcesítase. Sueldo: $ 100, casa y comida. Huérfanos 1657.

MAESTRO CERRAJERO COMPEtente y oficial adelantado necesito Presentarse: Carrión 200 de 11 y media a 12 y media, y 7 y media a 8.

NECESITO MAESTRO HOJALATEro. San Ignacio 2130.

AYUDANTE PASTELERO NECESIta Gath y Chaves. 11-J

JARDINERO COMPETENTE CON recomendación, necesito. Huérfanos 2428. 11-J

NECESITAMOS MAESTROS Y OFIciales que entiendan en cajas de fondos y puertas bóvedas. Sueldo $ 18 a $ 20, o más según competencia, hay contratos. Pintores para este mismo ramo, sueldo $ 12, o más, según trabapo y 2 chaperos. Presentarse: Huemul 649, de 10 a 12.

CHAUFFEUR MUY COMPETENTE, recomendado, necesito. Teatinos 31 11-J

PICADOR DE LEÑA NECESITO, Pedro Valdivia 1001.

PRENSISTA DE PEDAL, QUE SEpa las cajas, necesito. Calle Almagro 358.

CHAUFFEUR PARTICULAR NEcesítase. Completamente inútil presentarse sin óptimas recomendaciones. República 302.

LAVADOR CUEROS OVEJA NECEsito. Chiloé 1375.

NECESITO MOZO REGULAR EDAD aseado, con verdaderas recomendaciones. Claras 149, de 2 a 6. 13-Jl.

NIÑO DE 14 A 16 AÑOS CON Buenas recomendaciones para mozo necesítase. Ahumada 175. 10-J

MOZO PARA COMEDOR, CON REcomendaciones, necesítase. Delicias 1611. 11-J

SE NECESITA COCINERO QUE haya hecho su servicio militar. Nataniel N.º 265. 10 J

MOZO PARA COMEDOR COMPEtente y con buenas recomendaciones necesito Compañía 2075. 10 J

NECESITO DOS MOZOS, UNO PAra el comedor y otro cuidar enfermo nervioso, con recomendaciones y cama, Avenida Manuel Montt 1750. J-10

NIÑO RECOMENDADO PARA EL aseo y mandados. necesito. Bandera 726. 11-J

PETITI RESTAURANT, SAN PAblo 1117, necesita dos empleados para el mesón, con recomendaciones. 10 J

NECESITO MESONERO RECOMENdado. Pago buen sueldo. Casilla 3797. Santiago. 11—J.

NIÑO DE 14 AÑOS PARA MANDAdos y limpieza falta. Santo Domingo 949. 12—J.

MUCHACHO QUE SEPA ENCERAR con buenas recomendaciones. Galería Alessandri 26.

MUCHACHO HASTA 14 AÑOS NEcesita Merced 824.

NIÑO PARA SASTRERIA NECEsito, San Antonio 378.

NECESITO NIÑO LUSTRADOR. Santa Rosa 410.

NIÑO 14 AÑOS PARA MANDADOS necesito. Huérfanos 1508.

SE NECESITA MOZO PARA COmedor que sea de regular edad y que tenga muy buen informe. Tratar, Huérfanos 54., de 2 a 4 P. M. 12-J.

NIÑO PARA ALMACEN NECESIto. Victoria 595 esquina Víctor Manuel. 11-J.

NIÑOS GRANDES PARA EL REparto necesito, con buenas recomendaciones Monjitas 867.

MOZO NECESITO SAN DIEGO 339 11-J

NECESITO NIÑO O NIÑA (11 años) para mandados. Alameda 2740.

NECESITO NIÑO CON RECOMENdaciones, Molina 574. 11—J.

NIÑO DE 16 AÑOS NECESITO POco que hacer. Independencia 955.

MOZOS NECESITANSE, CASA COStoya, 21 de Mayo 801.

NIÑO RECOMENDADO PARA ASEO y mandados, necesito. Manuel Rodríguez 72. 11-J

NIÑO DE 15 AÑOS, CON BUENA letra, se ofrece para ayudante oficina o cualquier ocupación decente. Dirigirse: Sotomayor 586.

OPERARIAS ENTENDIDAS EStampilladuras puros cigarrillos, tabaco, necesito. Cochrane 1491. J-10

SE NECESITAN BUENAS PREPAradoras para sombreros. Ahumada 262. 15 J

CAJERA NECESITO CON MUY buenas recomendaciones, y niño para los mandados. Sastrería Berlín. Alameda 1296. 10 J

DOBLADORAS, APARADORAS PAra máquina plana y cortadores de cuero se necesitan, Fábrica de calzado, Lira 965. 11 J

CALADORA A MAQUINA NECESIto. Echáurren 654. 10—J.

NECESITO MUY BUENAS PREPAradoras en sombreros de señoras Huérfanos 1480. J-10

COMPOSTURERA PARA OBRA grande se necesita. Agustinas 855, Sastrería Royal. 11—J.

CAMISERA, POSTICERA, NECESIta lavandería El Buen Tono, Moneda 1490. 10-J

BUENAS Y COMPETENTES VEStoneras, para darles trabajo permanente necesita "La Casa Real" San Pablo 912. Se paga muy bien. 11 J

COMPOSTURERA DE OBRAS grandes necesita Sastrería Ginebra. Estado 250. Altos. 10-J

AMA DE LECHE SE NECESITA. Presentarse de una a cuatro con la guagua. Vergara 438. 10 J

NECESITO BUENAS AYUDANTAS para sombreros y muchacha para los quehaceres de casa con recomendaciones. San Martín 71.

SEÑORITA QUE SEPA VENDER al peso de preferencia con conocimientos de fiambrería, necesito. Merced 824.

NIÑA CON BUENA LETRA Y SIN pretenciones se necesita, inútil presentarse sin buenas recomendaciones Santa Victoria 324.

SEÑORITA PREFERIBLE PRACTIca en venta pastelería. Ahumada 146.

SEÑORITA CON PRACTICA EN trabajos de oficina necesítase Ahumada 116.

NECESITO PLANCHADORA QUE sepa atender lavandería La Constancia. García Reyes 110.

LAVANDERA QUE TENGA SITIO se necesita. San Antonio 148.

BUENA COMPOSTURERA NECEsita. Sastrería Lozano San Antonio 493. J-14

COSTURERA CAMISERA NECESIta taller, casa Burgalat. Huérfanos 990. J-12

COSTURERAS PARA TRABAJO sencillo, necesítase. Marín 359.

NECESITO PLANCHADORA DE dobles. Lavandería Higiénica, Independencia 317. 11-J.

NECESITO LAVANDERA. MONEda 1450.

SEÑORITA COMPETENTE, sombreros, buenas informaciones. Págase bien. Delicias 215, altos. 11-J.

COSTURERA SASTRE SEPA Ojalar necesito. Delicias 3846. 12_J

NECESITO COSTURERA SASTRE. Cochrane 1056, casita 12.

LA VASCONIA NECESITA BUENA composturera y vestoneras. Delicias 3037.

AGENCIA EMPLEOS, ALAMEDA frente España, kiosko, venid con confianza, toda persona que desee ocuparse, sueldo desde 40 hasta 120 mensuales. Las ocupaciones son 10 cocineras, niñeras, piezas, comedor, niñas para servicio.

APARADORAS COMPETENTES NEcesita fábrica de calzado Ruiz Hnos. calle Valparaíso 1081. 12 J

SE NECESITA MUY BUENA APAradora. San Diego 426. 11-J

COUPLETISTA NECESITO, INDEpendencia 397. 11-J

LAVANDERA NECESITO, $ 2.50, tarea. Castro 278. Casita 10.

DESCARNADORA, PERFORADORA y aparadoras, para adentro, necesitamos. Arturo Prat 1524. 12-J

NECESITO NIÑA QUEHACERES DE casa. Cochrane 1056, casita 12.

EMPLEADA AYUDAR QUEHACEres de casa, se necesita. López N.o 371. J-11

SE NECESITA NIÑA PARA COmedor y piezas. San Diego 275. 10 J

NIÑERA COMPETENTE CON BUEnas recomendaciones, se necesita. Tratar: Avenida Delicias 1110. Flia Huber. Muy buen sueldo. 10-J

SIRVIENTA DE MANO, BUEN sueldo, se necesita en San Isidro 92. 11J

NIÑERA CON BUENAS RECOMENdaciones para casa extranjera. Tratar: Huérfanos 1337. J-10.

SE NECESITA UNA NIÑA PARA los mandados. Gálvez 145. J-10.

NECESITO EMPLEADA PARA servicio. Carmen 319, altos. 10—J.

SE NECESITA NIÑERA, SUELDO $ 60. Alonso Ovalle 743. 10—J.

NECESITO NIÑA PARA LA MANO. Valparaíso 1070. J-10

SE NECESITA UNA NIÑA PARA el comedor. Avenida Matta 1132. J-10

NECESITO EMPLEADA PARA MAtrimonio solo. Dávila 959. 10 J

SE NECESITA EMPLEADA PARA el servicio de la mano. Nataniel 114. 11—J.

EMPLEADA COCINA NECESITO. Buen sueldo, Av. San Luis 1308. 10—J

SE NECESITA NIÑA DE MANO COnociendo casa extranjera. Casa alemana, Agustinas 1808. 10-J

EMPLEADA JOVEN, SEPA BIEN la cocina. Buen sueldo. Necesítase Chacabuco 433. 10-J

NECESITO EMPLEADAS, EMpleados, servidumbre, y para oficinas. Profesor Rodolfo Venegas. Salas. Plazuela Santo Domingo. 10_J

EMPLEADA PARA EL SERVICIO necesítase. Recoleta 473. 10_J

TODA SERVIDUMBRE DEBE ACUdir únicamente a Arturo Prat 16. Hay los mejores pedidos para cocineras, empleadas, piezas, comedor, niñeras, mozos. 10-J

SE NECESITA UNA EMPLEADA, para todo servicio, en Vicuña Mackenna 1550. Tratar por la mañana. J-11

NIÑAS COMPETENTES PARA HAcer forros, necesitan. Fábrica de Calzado, Santa Victoria 324. J-10.

NECESITO NIÑA PARA QUEHAceres de casa. Club Demócrata, Eleuterio Ramírez 737. J-10

EMPLEADA PARA SERVICIO DE mano con recomendaciones, cama adentro, necesito. San Martín 64. J10

EMPLEADA DE MANO NECESITO. Delicias 1625. 11J

MATRIMONIO NECESITA EMpleada para la cocina, inútil presentarse sin recocendaciones. Almirante Barroso 688. 11J

EMPLEADA PARA AYUDAR EN los quehaceres de la casa, necesito. Bascuñán Guerrero 219. 10—J.

EMPLEADA PIEZAS NECESITO. Central Hotel, Delicias 2894. 11—J.

NIÑA JOVEN PARA LA MANO NEcesito, servicio fácil. Calle Capuchinos 650. 11—J.

NIÑA PARA MANDADOS EN UNA fábrica, necesitamos uno bien recomendado. Santa Rosa 62. 11—J.

EMPLEADA PARA EL SERVICIO de la mano un caballero solo, con informes, sueldo $ 50. Agustinas 1936. De 2 a 3 P. M. 11 J

NECESITO EMPLEADA PARA LA mano y piezas, con recomendaciones. Sueldo: 60 pesos. Buenos Aires 379. 12-Jl

SE NECESITA UNA NIÑERA CON cama adentro. San Pablo 1684.

RESPUESTAS A NUESTROS LECTORES

LAS PERSONAS CUYAS CONSULTAS NO APAREZCAN RESUELTAS EN EL DIARIO, SERAN ATENDIDAS PERSONALMENTE POR EL REDACTOR DE LA SECCION, LOS DIAS LUNES, MIERCOLES Y VIERNES, DE 5 A 5.30 DE LA TARDE.

MEDIO HERMANO

M. de L. — Santiago. — Uno de mis abuelos maternos fué casado dos veces. Del primer matrimonio tuvo a mi madre y varios otros hijos, ahora muertos. Sólo quedaban dos del segundo matrimonio. Hace poco murió uno de estos dos hermanos, soltero y sin testar.

¿Tendremos derecho a heredarlos, sus sobrinos, hijos legítimos de una media hermana del difunto?

Los hermanos legítimos son herederos abintestato de las personas que no dejan ascendientes ni descendientes legítimos, ni cónyuge sobreviviente, ni hijos naturales.

Como por disposición expresa del artículo 990 del Código Civil se comprenden entre los hermanos legítimos aún los que solamente lo sean por parte de padre o por parte de madre; y como, por otra parte, hay lugar a la representación en la descendencia legítima de los hermanos legítimos del difunto, ustedes, ejercitando este derecho de representación, pueden concurrir a la herencia y tomar de ella la cuota que les corresponda.

BAY RHUM

Lector. — Santiago. — Existe una loción parael cabello llamada Bay Rhum. Sírvase indicarme por intermedio de su sección la manera de prepararla económicamente en casa.

Aceite esencial de bay	24 Grms.
Aceite esencial de pimienta	4 "
Aceite esencial de corteza de naranjas	4 "
Tintura de corteza de naranjas	16 "
Jabón blando	16 "
Agua de Colonia	4 litros
Agua	4 "

SANTA SOFIA

Discutidores. — Santiago. — Es cosa sabida que uno de los monumentos más célebres de Constantinopla es la mezquita de Santa Sofía, que fué en tiempos del imperio bizantino, iglesia católica.

Pues bien, se ha suscitado una acalorada discusión acerca de esta materia porque alguien sostiene que Santa Sofía no tiene ni ha tenido jamás existencia real; según esa persona, la expresión Santa Sofía tiene una significación diferente que no puede ni sabe precisar.

¿Qué hay en ésto de verdad?

Efectivamente, la expresión Santa Sofía designa, no una santa, sino un atributo de Dios: la sabiduría divina, "Hagia Sophia".

Sin embargo, se ha personificado esta sabiduría y se ha formado de ella una santa, madre de las tres virtudes teologales: Fe, Esperanza y Caridad.

Este concepto del atributo divino ha tenido históricamente hablando, existencia real y fué, sin lugar a dudas, el que inspiró a Justiniano I, la construcción de la obra. La existencia de una santa de este nombre, parece, en realidad problemática.

ACEITE DE NABOS

Industrial. — Maule. — ¿Cómo se fabrica en grande escala el aceite de nabos?

No disponemos del espacio suficiente para dar a usted una lata explicación sobre esta materia; pero en términos generales la fabricación del aceite de nabos comprende las operaciones siguientes:

Primero:—Limpia de la semilla; se hace comunmente con el auxilio de máquinas especiales.

Segundo:—Trituración.

Tercero:—Calentamiento de la semilla a 60 grados C.

Cuarto:—Primera presión. Se usa indistintamente la prensa hidráulica o eléctrica. Se comienza a operar con 50 atmósferas y se va aumentando progresivamente hasta llegar a 200.

Quinto:— Trituración de las tortas que resultan después de la primera presión y que contiene un seis por ciento de aceite próximamente.

Sexto: — Segundo caldeo a igual temperatura.

Séptimo:—Segunda presión.

Octavo: — Depuración. Se calienta para ello el aceite a 66 grados con ácido sulfúrico (20 kilogramos por 2.5 de aceite) y se agita enérgicamente la mezcla durante una hora en una cuba de madera. Después se añaden 500 litros de agua, se agita nuevamente la mezcla, durante media hora y se la deja en reposo ocho días.

El ácido sulfúrico colora el aceite de verde y después del reposo se forman tres capas: el aceite encima, el agua ácida debajo e intermedia una ligera capa de aceite negro.

ZENON

Picaduría de Leña

En espléndida situación y en actual movimiento, por ausentarnos de Santiago, vendemos.

Tiene: Galpones, motor de 5 HP., sierra circular, cuatro camiones con caballos, pesebreras, pasto de primera calidad y en gran abundancia; gran partida de leña álamo y monte, sacos, etc., etc.

Tratar a cualquiera hora: en Padura 629.

AUGER Y CORDOBA

EN AGUSTINAS 1031

se vende instalación completa de Oficina, Cajas de Fondos, Escritorios, Mesas, etc., etc.

NIÑITA NECESITO; AYUDAR quehaceres casa. Sama 1150.

EMPLEADA PARA LAS MESAS necesito. Mapocho 1190.

NIÑERA COMPETENTE EN SU ramo, con buenas recomendaciones, necesítase en Monjitas 312. Tratar, 1-6 P. M. 12-J.

AGENTES PRACTICOS FORMAción Club necesito. Moneda 1050.

NIÑA DE MANO, NECESITA CASA extranjera tres personas. Sueldo: 50 pesos. Domínica 416. 11J

NIÑITA O NIÑA ACOMPAÑAR DOS personas, necesito. Buen sueldo. 10 de Julio 729. J-11

NIÑERA COMPETENTE, CON BUEnas recomendaciones, necesito. Sazié 2409. 11-J

EMPLEADA NECESITO QUE SEpa cocina, joven sin niño, buen sueldo, matrimonio solo, Esperanza 60, casa 2. 14-J.

NIÑA PARA EMBETUNAR CALZAdo, necesito. Unión Americana 57. 10—J.

EMPLEADA JOVEN, QUE SEPA algo cocinar, necesito. Buen sueldo. Cochrane 286. 13—J.

NECESITO SIRVIENTE DE MANO y cocinera, República 3.

EMPLEADA PIEZAS, BUEN SUELdo. Barroso 59.

EMPLEADA COMPETENTE, PIEzas, sepa costura, poca familia. Compañía 1610. 11-J

EMPLEADA TODO SERVICIO, PAra matrimonio solo, con recomendaciones, comprobadas, necesito. Sueldo $ 50. Santa Isabel 381. 11-J

NECESITO EMPLEADA PARA LEchería, Esperanza 967. 11-J

AGENCIA EMPLEOS DELICIAS 1839. Entre Barroso y Cienfuegos. Para casas serias, necesito. Comedor, cocineras muchachas campo, mucha servidumbre.

NECESITO COCINERA. CONSTItución 82.

NECESITO NIÑA PARA COCINA. Casa extranjera. Buen sueldo. Delicias 2656.

NECESITO DIARIAMENTE COCIneras $ 50, 80 comedor, pieza $ 60. Chacabuco 21-A.

NIÑA QUE ENTIENDA ALGO DE cocina, necesita casa extranjera. — Sueldo: 50 pesos, Domínica 416. 11J

SE NECESITA COCINERA CON buenas recomendaciones. Ejército 182. 11-J.

NECESITO NIÑA ENTIENDA ALgo cocina. Riquelme N.o 982. 11-J.

NECESITO VARIAS COCINERAS; otras comedor. Bandera 878.

NECESITASE COCINERA, BUEN sueldo. Carmen 71 J-13

EMPLEADA QUE SEPA LA COCIna, se necesita. Tocornal 244. J-14

SE NECESITA UNA BUENA COcinera y un niño o niña, de 13-14 años; buen sueldo. Porvenir 608. J11

NECESITO COCINERA CON recomendaciones. Olivos 622. J-11

NECESITO COCINERA FORMAL para matrimonio solo, aceptaría con muchacho de 12 a 15 años. Serrano 581. Tratar en la mañana y de una a tres.

NECESITO NIÑA PARA LA COCIna y ayudar quehaceres de casa; buen sueldo. General Velásquez 281. 11-Jl

EMPLEADA SEPA COCINA GASsola, necesítase. Rosas 2234. 11-Jl

NECESITO COCINERA. CONCEPción 1320. 12—J.

NECESITO COCINERA Y AYUdanta de cocina. Eyzaguirre 1145. J-10

NECESITO COCINERA, PAGO buen sueldo. Mercado Lalseca, Carnicería. 10-J.

NECESITO COCINERA Y NIÑERA, recomendadas. San Isidro 218 10-J

EMPLEADA PARA LA COCINA NEcesita matrimonio solo. Av. Matta 951. 10-J

NECESITO COCINERA COMPETENte para casa familia extranjera. Vergara 578. 10 J

NECESITO COCINERA, HUERFAnos 2342. J-10

EN VICUÑA MACKENNA 847 SE necesita una cocinera, se prefiere que tenga niño o niña de 14 a 16 años. 10—J.

NECESITASE EN CASA EXTRANjera, San Martín 56, una cocinera con buenos informes. J-10

COCINERA SE NECESITA, CATEdral 2471. 29 J

extranjera. Román Díaz 300. Providencia. 10-J

COCINERA Y SIRVIENTE NECEsito. Catedral 2650. J-10.

COCINERA NECESITASE, MATUrana 439. J-11

COCINERA COMPETENTE, CON recomendación, para matrimonio sólo, necesítase, Independencia 1113. J-10

COCINERA COMPETENTE, NECEsito, Chiloé 2081. J-11

COCINERA NECESITO. CARMEN 135. 10—J.

COCINERA PARA DOS PERSONAS con recomendación, puertas afuera o adentro, $ 40. Calle Mujica 20. 11—J

COCINERAS, EMPLEADOS, MOzos recomendados, necesito. Prat 220. J-10

COCINERA, TRES PERSONAS, Necesito, sueldo cincuenta pesos, Teatinos 535. J-10

COCINERA BUEN SUELDO, FAMIlia extranjera. necesítase. Agustinas 2720. 11-J

COCINERA Y EMPLEADA DE MAno se necesita. Buenos sueldos. Serrano 693. 10-J

COCINERA NECESITO PARA MAtrimonio. Admítese con niño grande Carreras 224. 11—J.

COCINERA CON CAMA ADENTRO sin niños, con informes necesito. República 330. 11 J

COCINERA Y NIÑA COMEDOR, necesito. Santo Domingo 2238. J-11

COCINERA AUNQUE TENGA NIños necesito. Lira 211. 4-J.

COCINERA NECESITO, DELICIAS 2884.

COCINERAS DE MANO, NIÑERAS, necesito varias; magníficas colocaciones. Bandera 339.

OCUPACIONES (Necesitan)

MASAJISTA ALEMANA, MASAJES médicos y todas clases de inyecciones. Cumming 714. 30—J.

SE OFRECE CHAUFFEUR, MOZO del Sur, en ésta o provincia, con certificado; cualquier sueldo. Brasil 737. 30-J

ESPAÑOL COMPETENTE EN EL corte, confección y venta de ropa, calzado y tienda se ofrece. Casilla 2722 J-30

PIANISTA OFRECESE, MATINEES, recepciones Bulnes 29. J-30

A LOS PRECIOS MAS BAJOS, puesto a domicilio, ofrecemos: papas amarillas, cazuelas; carbón, leñas, coke, cereales, huesillos. Bodega La Paz. Brasil 776. Teléfono 2340. 23-J

PERSONA FORMAL OFRECESE para cobrador, con fianza. E. M. Correo 2. J-31

CORTADOR SASTRE O AYUDANte, ofrécese. Dirigirse por carta: Franklin 835. J. San Martín. J-15

OFREZCOME COSER TODA COStura en casa particular o en mi casa Molina 569. 10 J

JOVEN BUENAS RECOMENDAciones, $ 9,000 fianza, para cobrador oficina u otra ocupación decente ofrécese J. A. Santa Rosa 215. 10 J

SEÑORITA FRANCESA SE OFREce para educar niños. Sabe piano. Desea fuera Santiago. Dirigirse a J. M. R. Correo Santiago. 11—J.

OFREZCO COCINERAS, EMPLEAdos, mozos recomendados. Excelente, rápido servicio. Prat 220. J-10

JOVEN CON CONOCIMIENTOS DE contabilidad y de campo, activo y formal, buenas recomendaciones, se ofrece. Dirigirse: L. Rojas C. Correo 2. 11—J.

MATRIMONIO FORMAL, RECOmendado, ofrécese administrar cité. Cóndor 716. 12 J

FARMACEUTICA CON LARGA práctica, ofrece regencia. — R. Ramírez, casilla 1417. Santiago. J-11

JOVEN ALEMAN, ESTUDIANTE matemáticas, ofrece hacer clases matemáticas o alemán humanidades. Dirigirse: P. I., Correo Central.

PIANISTA Y CANTANTE OFREcése. Escribir: San Pablo 1645.

CHAUFFEUR MECANICO JAPONES desea ocupación con buenos informes. San Antonio 29. 12-J.

SEÑORITA CON RECOMENDACIOnes independiente solicita ocupación decente o acompañar persona sola. — Delicias 2351.

CHAUFFEUR ALEMAN NECESITA ocupación. Entendido en todas las marcas. W. L. Av. República 237. 12-J

JOVEN SERIO, TRABAJADOR, DEsea ocuparse, de 9 P. M. en adelante, informes de primera, Z. Y. A. (Castro 589.) J-12

OPORTUNIDADES PARA FAMILIAS

ANILINAS ARCO IRIS Y UNIVERsal, las mejores anilinas alemanas, vende. Bandera 140. Oficina 4. 26-Jl.

GRAN CARNICERIA, EL CARMEN Huérfanos 2406, esquina de Bulnes. Ofrece carne de 1.a escogida, a precio sin competencia. Reparto a domicilio. Peso garantido. 26—Agosto.

TEJIDOS DE PUNTO TRAJES LAna y seda vendemos por mensualidades recibimos lana para tejer. dades recibimos lana para tejer. Fábrica: Subercaseaux 659. 30-Jl.

MODAS — CONFECCIONES Y tranformaciones de todas clases. Precios módicos. Carmen 428. 23-Ag.

LANAS PARA TODA CLASE DE Tejidos. Veinte colores diferentes. Rosas 2338. Casa particular. 13-J

SE VENDE TRAJES ELEGANTES para señoras y caballeros. Santo Domingo 1715. J-10

SI USTED NECESITA GANAR bastante dinero trabajando en su casa, compre nuestra hilandera "La Ideal" y le proporcionaremos trabajo durante todo el año. Miles de certificados a la vista. Visítenos y se convencerá: Díaz y Herrera, Libertad 241.

COMPRAMOS MANTOS, MANTONES bordados negros y en colores. Bandera 80. 11 J

LANA ESPECIAL PARA PALIllos, imitación inglesa, muy barata. Carro 11, Av. Providencia 869. 14-J.

COLCHONES, REFACCION A DOmicilio. San Diego 9.

MODISTA, ME ENCARGO DE HAcer trajes de señora, precios módicos. Clenfuego N.o 50. 11-J

PRESTAMOS DE DINERO

SOCIO CON CAPITAL DE $ 70,000 a $ 100,000 para industria establecida, con preferencia alguien entendido en la fabricación de conservas alimenticias, se necesita. Pormenores.—A Lawrens, Laja. J-30

$ 150,000 NECESITO EN 2.a HIpoteca, después Caja Hipotecaria; espléndida garantía; no me entiendo con agentes. Casilla 2859. J-30

NECESITO SOCIO PARA EXPLOtar negocio de gran porvenir, capital 20,000 a 25,000 pesos. Tratar: San Pablo 3102. J-31

CINCO MIL — PRIMERA HIPOteca — presto, Huérfanos 1059, 3.º piso, oficina 1. 10 J

DINERO AL MAS BAJO INTERES facilito sobre hipotecas. Anticipo fondos para cancelar deudas. Arreglo títulos. Comisión módica. — Julio Pelissier, Morandé 283. J-10.

$ 40,000 PRESTO SOBRE HIPOTEcas, al 12 o|o en partidas de $ 5,000 a $ 15,000. Agustinas 1148, oficina 9. J-10

DINERO A INTERES BAJO OFREcemos desde 500 pesos, sólo a comerciantes e industriales establecidos, negocios absolutamente serios. 1-4 San Ignacio 197. 10 J

SOCIO CON $ 15,000, NECESITASE para desarrollar industria en plena explotación. Ganancias garantidas. Horacio Aldunate, Agustinas 1320. 10—J.

PRESTO DINERO SOBRE AUTOmóviles, pianos, muebles, objetos valor ,sin agentes. Lira 607. 11-J

NECESITO SOCIO O SOCIA CON $ 2,500 negocio seguro bar, cigarrería. San Diego 1422. 10-J

PINTAMOS LETRAS, CASAS, FAchadas, temple y óleo. Pintores Bascuñán 38. 15-J.

10,000, 20,000 PESOS NECESITANSE magnífico negocio medias. Libertad

$ 10,000 PRESTO POR HIPOTECA al 12 o|o. Sin agentes. Bandera 4 Of. 26.

RIVAS Y CALVO

Remate del Menaje de Casa

Y AUTOMOVIL "BUICK" DEL SEÑOR
ROBERTO LEAY EHLERS

343-AV. DE LAS DELICIAS - 343

Hoy Jueves 10 del pte., a las 2 P. M.

—: POR CAMBIO DE RESIDENCIA :—
(AUNQUE LLUEVA)
—: HAY :—

SALON.—Gran amoblado dorado estilo Luis XVI forrado en brocato compuesto de: 1 sofá, List de Repos, 2 bergeres y 6 sillas; **rica alfombra persa,** espejo Luis XVI con consola, mesa de centro dorada; lámpara eléctrica de 5 luces, cortinas de falla de seda, vitrina dorada, **cuadros al óleo,** lámpara de pie con pantalla, Stores de punto, interesante biombo de 3 hojas pintado al óleo, etc.

ESCRITORIO.—Rico estante para libros de 3 cuerpos de caoba con marquetería, escritorio de ministro de caoba; juego de muebles de cuero, compuesto de 1 sofá y 2 sillones, alfombra de centro, lámpara eléctrica de bronce oxidado, con 5 luces; tintero de mármol, sillones Morris con cojines, cuadros al óleo, etc.

COMEDOR.—Juego de muebles estilo inglés, compuesto de aparador bajo con espejos, 2 trinches, mesa de extensión y 12 sillas asiento de cuero; alfombra de tripe cortado, cortina de paño verde, pantalla de seda granate, grabados, cuchillería, plaquées, **platería,** etc.

HALL.—Magnífico amoblado de caoba estilo Imperio, tapizado en seda azul listada, compuesto de: 1 sofá, 2 sillones y 6 sillas; alfombra de centro con fondo azul; **Victrola de pie Sonora, mueble de caoba;** pantalla de seda, mesa de centro, paragüero con espejo, sillones de balanza, etc.

DORMITORIO.—Amoblado estilo inglés forma bombé con marquetería, compuesto de ropero de 3 cuerpos, chiffonnier, mesa de toilette y 2 veladores; catres de bronce con sommier; servicio de lavatorio de plaqué, muebles de asiento, etc.

OTROS DORMITORIOS.—Juegos de muebles de 1, 2 y 3 cuerpos, con roperos, chiffonniers, peinadores y veladores; catres de bronce, servicios de lavatorios; amoblados de asiento; catres para niños, etc.

VARIOS.—Columpio para niño, muebles de galería, roperos y peinadores sueltos, guardarropas al laqué, calentador Ewart's; mesas forradas, peinadores de mármol, divanes, cajas maleta, estufas a parafina, etc.

Automóvil "Buick" 6 cilindros, 6 asientos, en perfecto estado.
A LA VISTA HOY MIERCOLES DE 2 A 6 P. M., Y JUEVES DE 9.30 ADELANTE

CARLOS RIVAS VICUÑA,
MARTILLERO DE HACIENDA.
ARTURO CALVO MACKENNA..
—: TELEFONO 2269 :—

OBJETOS PERDIDOS

LLAVERO PERDIDO PRIMERA cuadra calle Santa Rosa, gratificaré bien quien lo devuelva. Alameda 1694. 11 J

HABIENDOSE EXTRAVIADO LA libreta de la Caja de Ahorros a nombre de Ana Mauro, queda nulo por haberse dado el aviso correspondiente. 10—J.

PRENDEDOR CORBATA DE DIAMANTES con un rubí en el centro perdido Lunes, se dará buena gratificación. Bandera 34. Oficina 4. 10-J

HABIENDOSE EXTRAVIADO EL título N. 303, por 30 acciones de la Cía. de Seguros La Mundial, a favor del señor Ricardo Villarreal, queda nulo por haberse avisado a la Compañía. 11 J

GRATIFICACION DARASE PERSONA entregue en Gálvez 1145 mantilla alvidada Teatro Esmeralda, noche 8.

HABIENDOSE PERDIDO LA LIBRETA número 21,217, de la sucursal Bella Vista, queda nula por haberse dado el aviso respectivo. J-12

PROPIEDADES

¿DESEA USTED VENDER SU PROPIEDAD antes la quince días? Recurra hoy mismo a lo oficina de José Luis Silva, Huérfanos 1153. Pida usted la lista de las propiedades que ha vendido en el mes de Junio y tendrá la mejor prueba de que por intermedio de esta oficina podrá vender rápidamente su propiedad. No se olvide: Huérfanos 1153. 10-Jl.

¿DESEA USTED PERMUTAR O cambiar su casa, por otra, que le dé más renta y le preste más comodidad? Recurra hoy mismo a la oficina de José Luis Silva. Huérfanos 1153, y será atendido a su satisfacción. 10-Jl.

OCASION. VENDO CASITA CAL Y ladrillo moderna, 4 piezas. Un coche Breack nuevo. General Velásquez 575. 10-J

SI USTED SE VE OBLIGADO A vender su propiedad, porque le estén exigiendo pago de deudas o intereses vencidos. Antes de malbaratar su casa, recurra sin demora a la oficina de José Luis Silva. Huérfanos 1153. 10-Jl.

COMPRO CASA CERCA DEL CLUB Hípico. A. A. M. Correo 2. 10-J

SE VENDE PROPIEDAD UBICADA calle Ramírez 473. Tratar Avenida Ecuador 4532. 14—J.

CASA DE UN PISO. CONSTRUCCIÓN de cal y ladrillos, bastante grande, situada en Esperanza N.o 56, se vende, dirigirse a casilla 3453, o a Bolsa de Comercio, 317-18. 10-J

PROPIEDAD COMPUESTA DE VARIAS casitas, con buena renta, tengo orden de comprar, hasta por 200 mil pesos, pago al contado, Alfredo Ferran R. Galería Alessandri 1, Casilla 1043. J-11

COMPRO CASA. TRATAR CAMILO Henríquez 687 D. J-10

VENDESE CASA, BELLAVISTA 496. Tratar: San Francisco 633. 11-J

$ 34,000 VENDO CASA DOS PISOS, recién refaccionada, 11 piezas fuera servicio, luz, alcantarillado y gran patio. Sotomayor 1269. Tratar: Puente 621, de 6 a 8 P. M. 13-Jl

145-225, CASAS 6 PIEZAS, SERVICIO, bajos, recién empapeladas, pintadas. Rosas 2203. J-11

COMPRO SITIO EN BARRIO IRARRAZAVAL Macul, Lo Cañas. Dirigir oferta a Huérfanos 1059, oficina A tercer piso. J-12

6,000 PESOS, CON FACILIDADES de pago regalo góndola Ford, perfecto estado. Cumming 1070. J-11.

CASA CON JARDIN COMPRO BARRIOS Recoleta, Bellavista o Maestranza. Ofertas a Casilla 3034, con precio, situación y demás datos. J-11.

4,500 PESOS LINDO SITIO, CON árboles frutales 11 1/2 x 36, frente cal y ladrillo, véndese. Av. Subercaseaux. Tratar: Av. Subercaseaux 900.

6,000 PESOS, ESPLENDIDO SITIO con árboles frutales, 22 x 36, cerrado, véndese Av. Subercaseaux. Tratar: Av. Subercaseaux 900.

EN AV. INDEPENDENCIA ENTRE Pinto y Rivera. Vendemos de gran ocasión en lotes indicados para comerciantes, propiedad comercial, compuesta de almacenes y locales ya muy acreditados. No hay contratos. —Alejandro Greene Cruzat. — Teatinos 86 12-J

SITIOS EN CALLE MONJITAS, VENDEMOS a pocos metros de la Plaza de Armas, especiales para profesionales y residencias modernas, en pequeña y hermosa manzana residencial que esta oficina está formando destinada a ser la mejor situada y más bella de Santiago, superficie de 125 a 200.60 metros cuadrados, fácil pago. Planos datos completos en nuestra oficina. Greene, Teatinos 86. 12-J

VENDO CASITA QUINTA, A UN paso carro. Avenida San Luis 1589. J-11

EN CALLE MOSQUETO, CENTRALÍSIMA. Espléndida casa en altos, indicada para transformarla en dos casas de lujo, 16 por 30 metros. —Vendemos sólo $ 190,000. — Greene, — Teatinos 86. 12-J

EN CALLE GRAJALES Y GORBEA, propiedad que va de calle a calle. — 40 metros de frente, dos buenas casas en bajos y gran sitio. — Vendemos en $ 160,000, por desear su dueño comprar un fundo que tiene ya visto. Es una ocasión. — Greene.— Teatinos 86. 12-J

SITIO 8 POR 17, CENTRAL Y barato, vendo. Molina 957. 10-J.

COMPRO CASA SIN COMISIONISTA, al contado, no distante carro, hasta 15,000 pesos. San Pablo 4315.

SE VENDE CASA DE RENTA E INDUSTRIA, dos pisos; tres casas en altos, todo servicio, una bajos, con bodegas, galpón, entrada para autos. etc. San Alfonso 1342. 12-J

$ 75,000 VENDO BUENA CASA, CALLE Chacabuco. Bandera 84. Of. 25.

$ 19,000 VENDO CASA INCONCLUSA, calle Maestranza. Bandera 84. Of. 25.

$ r0,000 VENDO CASA, AVENIDA Matta. Bandera 84. Of. 25.

$ 63,000 Y $ 42,000, VENDO CASAS calle San Isidro. Bandera 84 Of. 25.

$ 6,000 VENDO SITIO DE 10x50, EN calle Constantino, cerca Ecuador. Fácil pago. Bandera 84. Of. 25.

$ 66,000 VENDO CASA, CALLE Huérfanos. Bandera 84. Of. 25.

50,000, CON FACILIDADES PAGO, al contado, fuerte rebaja, vendo dos Chalet flamantes, toda comodidad, rodeado completamente por jardines, parrón, árboles frutales, gallineros, entrada auto. Verlos y tratar: dueño, calle Victoria 60, a media cuadra de Vicuña Mackenna, dos cuadras pasado Matta. 19-J

PROFESIONALES

ZURCIDOS INVISIBLES, NOTABLE zurcidor japonés. Especialista único, especialidad en viraduras, transformaciones. Son perfectas. San Diego 228. Teléfono inglés 667. 15-J

CONDOR 1153, CASA ANTIGUA, única especialista zurcidos invisibles, jerseys sedas, viraduras, hechuras. Transformaciones garantidas. 12-Julio

OBREROS: CUOTA $ 5; TRAJES medidas $ 110; pantalón, 25; sobretodo. 70. Vicuña Mackenna 1030. 14-Julio

CONSTRUCCIONES Y REPARACIONES de edificios. Ejecuta E. Soto. Dirigirse: Recoleta 2355. Agosto 5

Mme. BLANCHE BROSSER, MODISTA parisiense. Recibe hechuras.—315 Vicuña Mackenna. J-13.

CONSTRUCCIONES, MODERNAS, privilegio exclusivo, rapidez, elegancia, economía. Pedro de Oña 15. 10—J.

ROPA HECHA

ROPERIA "LA CANTABRICA", ESMERALDA 863, ofrece precios de costo ternos, trajes de niños todas edades. Sobretodos abrigadores, casimires extranjeros, cortes de moda paletoes, pantalones. Todo desinfectado.

ROPERIA ANDRES BELLO NUMERO 601, esquina Recoleta, ofrece ternos, paletoes, ambos, pantalones, ternos de niños, sombreros, calzado; precios baratísimos; todo desinfectado.

LA CASA VERDE REALIZA TERNOS, ambos, paletoes, pantalones botones, sombreros, facilidades de pago. Sección especial de abrigos y ternos flamantes, corte de moda. Esmeralda 817, al llegar a San Antonio.

ROPERIA LA VEGA, ANDRES BELLO 694, ofrece en baratura ternos, ambos, paletoes, pantalones, sombreros, calzado, todo desinfectado.

ROPERIA, MANUEL RODRIGUEZ, esquina San Pablo, ofrece en baratura ternos, ambos, paletoes, todo de ricos camisires surtidos, colores para todas medidas; sombreros, calzado, desinfectados.

REMATES.

SANCHEZ-CAMPANELLA REMATAN almacenes menajes. Matucana 717 B. 24 Jul

ELEODORO ESTAY, ENCARGASE toda clase remates a domicilio. Anticipa fondos. Oficina: San Francisco 106. 25-Julio

LUIS A. BARAHONA RECIBE ÓRDENES para remates, especialmente abarrotes. Anticipo dinero. Santo Domingo 936. 10-J.

COMPRAMOS, REMATAMOS, ALMACENES, menajes. Sánchez-Campanella, Matucana 717 B., 26 J

Hoy Jueves

EN DELICIAS N.o 3410
DE 2 A 6 P. M.
SE EFECTUARAN LOS REMATES
DE PRODUCTOS AGRICOLAS
DE LA

FERIA URETA Y Cía.

EL GERENTE.

REMATE Importante

El día 30 de Julio próximo, a las 3 de la tarde, ante el señor juez del 4.o Juzgado del Crimen, se rematará la propiedad

Calle Compañía N.os 2001 a 2013, esquina de Brasil

con frente a la Plaza de este nombre, que mide 1,105 metros cuadrados más o menos. La casa consta de dos pisos, tres departamentos independientes.

El fondo tiene entrada por el callejón que da a la calle Brasil.

Mínimum para las ofertas: $ 280,000

El precio se paga: Reconociendo una obligación a favor de la Caja de Crédito Hipotecario por $ 80,000 en bonos del 8 o|o con 1 o|o, reducida a $ 76,840; con $ 12,515.30 que se adeudan a la misma Caja por intereses y dividendos atrasados; el saldo en dinero al contado.

Los títulos, en la Caja Hipotecaria, y demás bases y antecedentes en el Juzgado.
E. PUYO, Secretario.
J-11

Gran Remate

HOY JUEVES, A LAS 2 P. M.

DE LA CASA DE LIQUIDACIONES DE MUEBLES Y MERCADERIAS

SAN DIEGO 268

De orden del señor S. Volochinsky venderé al mejor postor todas las existencias

—: HAY :—

Seis juegos de comedor diferentes estilos, con mármol y espejos biselados, aparadores sueltos, sillas comedor diferentes estilos, esquineros nogal, vitrinas, cuadros comedor, servicios porcelana, copas de cristal, centros de mesa, relojes de campana, linoleum, servicios de té, platos para ostras. Un sertido en fierro enlozados, floreros, manteles, servilletas, lámparas eléctricas; cuatro juegos dormitorios diferentes estilos con mármol y espejos biselados, mesas de centro, sommiers, catre de bronce, colchones, pedestales, paragüeros, espejos, cuadros al óleo, cortinas, varios amoblados de salón, escritorio americano, amoblado para escritorio, útiles de escritorios, candelabros antiguos, jardinera de porcelana, un piano de estudio, reloj mármol negro, varias alfombras de una pieza, sillones, sofáes tapizados.

Mercaderías surtidas

—: HAY :—

20 cajones licores surtidos, 50 docenas de tazas, platos, 500 copas, conservas surtidas, balanzas, molinillos, 50 recipientes y jarros; surtido en paquetería; surtido en trajes para señoras, paletóes, chombas y abrigos de lana, impermeables, cortes de casimir, 10,000 cajetillas cigarrillos surtidos; un gran galpón de 20 metros, banco y herramientas para carpinteros, 40 mesas para cantina o pastelería; mamparas para reservados; cocinas económicas y a gas. Lotes de maderas.

JULIO VARGAS.

ORDENES: SAN DIEGO 953

GRAN REMATE ALMACEN "EL Chileno", Aldunate 938, mañana 1 y media tarde. Por orden del señor Víctor Corrales. Hay: Duraznos Rubio, Lertora, Larrondo, Santa Inés, mermeladas surtidas, tomates al natural, salmón, sardinas, aceite varias marcas, frutas al jugo, cocoa, frutillas, choros, erizos, langosta, espárragos, alcachofas, bacalao, azúcar, arroz, yerba mate, chancaca, velas, fósforos, pimienta, jabón, sal costa, maíz, porotos, trigo, sacos nueces, 50 sacos carbón, 50 sacos leña, 10 cargas leña álamo, romana 500 kilos balanza, platillo, balanza Howe molinillos números 5, 7 y 9, cristalería, 3 lámparas belgas, máquina coser de pie Singer, paquetería, vidrieras tendidas y paradas, instalaciones con derecho local, arriendo cien pesos casa cinco piezas, arnés completo. —Motta-Astobizaga.—Ordenes Huemul 1030.

RADIOTELEFONIA

COMPRE USTED EL LIBRO "CÓMO se hace un receptor", y aprenderá usted cómo construír e instalar un aparato de radiotelefonía en su casa, con toda economía. Valor: $ 4 Bandera 140. Oficina 4. (Provincias $ 4.20). Julio 19

12,000 COMPRO CASITA RADIO urbano datos completos. Aldunatte 1426 A.

Gran Remate de Objetos de Arte

Porcelanas y artículos de joyería

AGUSTINAS N.o 865

SALON DE EXPOSICIONES DEL SEGUNDO PISO

Hoy Jueves 10 del pte., a las 2 P. M.

POR ORDEN DE LA COMISION LIQUIDADORA DE UNA JOYERIA

— HAY —

Gran variedad en estatutas de mármol, bronces y porcelanas, pedestales de mármol, onix, jarrones de Sevre, Sax, plaquées finos en piezas de centro, bomboneras. alcuzas, fruteros, jarrones y floreros de cristal San Lambert, floreros de porcelana y bronces en estuches, cuadros religiosos en plaquées, carteras de cuero y libros de misa, maletines, billeteras, lámparas eléctricas de porcelana y bronce para veladores y mesas, servicios de plata para niños, gran surtido de anteojos de carreras Verior, relojes de sobremesa, y variedad de otros artículos para regalos.

A la vista desde hoy, de 9 a 11 y de 2 a 6 P. M.

VICTOR ARAYA L.,
Martillero de Hacienda.

CASA DE REMATES

Marcel Garrido y Cía.

—: BANDERA 761 :—

Reciben a consignación toda clase de muebles y mercaderías para los remates de los Viernes de cada semana.

Anticipamos fondos. Damos remates a domicilio. J—12

REMATE

El **MIERCOLES 23 DEL PROXIMO MES DE JULIO,** a las 3 P. M. se rematarán al mejor postor en el estudio de juez partidor de la sucesión del señor Enrique Concha y Toro, señor Antonio Huneeus, Catedral 1139, las siguientes propiedades ubicadas en esta capital:

A) Inmueble de dos pisos y dos casas número 49 y 51 de la Avenida Brasil, por el mínimum de $ 110,000. Reconoce una deuda de $ 55,000 nominales a la Caja de Crédito Hipotecario.

B) Inmueble de dos pisos y dos casas números 57 y 59 de la Avenida Brasil, por el mínimum de $ 110,000. Reconoce una deuda de $ 52,000 nominales a la Caja de Crédito Hipotecario.

C) Inmueble de dos pisos, una casa número 47 de la Avenida Brasil, por el mínimum de $ 60,000. Reconoce una deuda de $ 22,000 nominales a la Caja Hipotecaria.

Estos mínimums han sido rebajados en un 25 o|o de la tasación efectuada por la Caja Hipotecaria.

El precio de cada inmueble se pagará haciendo suya el subastador la deuda del inmueble que remate por el valor de comercio del saldo a que esté reducida; y pagando el saldo del precio en dos parcialidades iguales, una al contado, y la segunda a tres meses plazo, con 8 o|o de interés anual.

Las propiedades se pueden visitar todos los días. Los antecedentes pueden consultarse en el estudio del compromisario todos los días de 2 a 5 P. M.

EL ACTUARIO.
J-14

REMATE

El 15 del presente, a las 4 P. M., se rematarán ante el árbitro de la sucesión de doña Ester Cueto de A., el abogado don Franklin Otero E. y en su estudio, Agustinas 1145, of. 18, los siguientes sitios de la Población Oriente, ubicados en Los Guindos de Ñuñoa, pertenecientes a dicha sucesión.

Los sitios se rematarán en un solo lote o por lotes separados como se detallan a continuación, con las dimensiones que se indican, a razón de $ 2.00 el metro:

Sitios	Metros
MANZANA 14	
N.o 290 y 284, superficie total.	1,335.62
N.o 282, 283, 288 y 289,	
N.o 281 y 287, superficie total.	1,593.57
MANZANA 15	
N.o 5, superfcie total.	368.42
MANZANA 16	
N.o 34, superficie total.	451.36
N.o 35, superficie total.	320.00
N.o 52 y 53, superficie total	987.20
MANZANA 17	
N.o 97, superficie total.	339.70
MANZANA 18	
N.o 125, superficie.	340.50
N.o 128, superficie.	342.30
N.o 129, superficie.	342.90
N.o 150, superficie.	430.00
N.o 159, superficie.	456.50
N.o 161, superficie.	340.20
N.o 164, superficie.	323.70
N.o 165, superficie.	318.20

Sitios	Metros
MANZANA 19	
N.o 185, superficie.	317.40
N.o 239, superficie.	311.30
N.o 240 superficie.	309.05
N.o 244 superficie.	296.40
N.o 246, superficie.	295.40
N.o 249 y 250, superficie.	628.00
N.o 224 225, 226, 229, 230 y 231, superficie.	2,382.30
N.o 220 superficie.	297.40
N.o 222 y 223, superficie.	309.17
MANZANA 23	
N.o 177 y 178, superficie.	858.60
N.o 182 y 183, superficie.	1,074.86
MANZANA 24	
N.o 200 superficie.	434.75
N.o 201 y 202 superficie.	870.20
N.o 207, superficie.	430.50
N.o 208, superficie.	436.75
N.o 209, superficie.	437.00
N.o 210, superficie.	437.25
N.o 211, superficie.	437.50
N.o 212, superficie.	376.25
Total.	21,335.11

Gran Remate Ju

DE LAS MERCADERIAS E IN
NES DE LA TIENDA Y PAQU
DE LA QUIEBRA DE

—: MANUEL ARAN

682 - 21 DE MAYO - 6

ENTRE ROSAS Y SANTO DOMI

EL VIERNES 11 Y SABAD

DE 10 A 12 Y DE 2 ADELA

(AUNQUE LLUEVA)
—: **POR ORDEN DEL SINDICO**
—: HAY :—

MERCADERIAS.—Gran surtido en Céfiros, Cam bardinas, Tricotinas, Esponjas, Crepé, Bri hilo, Franelas de lana y algodón, Moleton yos, Velos de colores, Lienzos, Creas par de colores, Vichyes, Brines crudos y de co cristal, Satines, Casimires de lana y algod lares de seda y algodón, Percalas, Coty Kaki, Piquées afranelados, Tusores, Gén terciopelos, gamuzas, cachemiras, sargas, sía, Castilla, etc., etc.

PAQUETERIA.—Gran surtido en medias y calc bres, señoras y niños; Toallas, Colchas, mas, Peinetas, Bordados, Encajes, Cintas Camisetas, Ropa blanca para señoras, G quetería en general; Perfumería, Corsés, Sombreros de paja y paño; y muchas otra

INSTALACIONES.—Entantería corrida con mostradores, vidrieras paradas y tendida Escritorio de cortina, muebles de oficina

Y DEMAS A LA VISTA EL JUEVES 10 DE 1 A 5 P. M.

VICTOR ARA
MARTILLERO DE

NOTA.—Las instalaciones se rematarán el día 11 de la mañana.

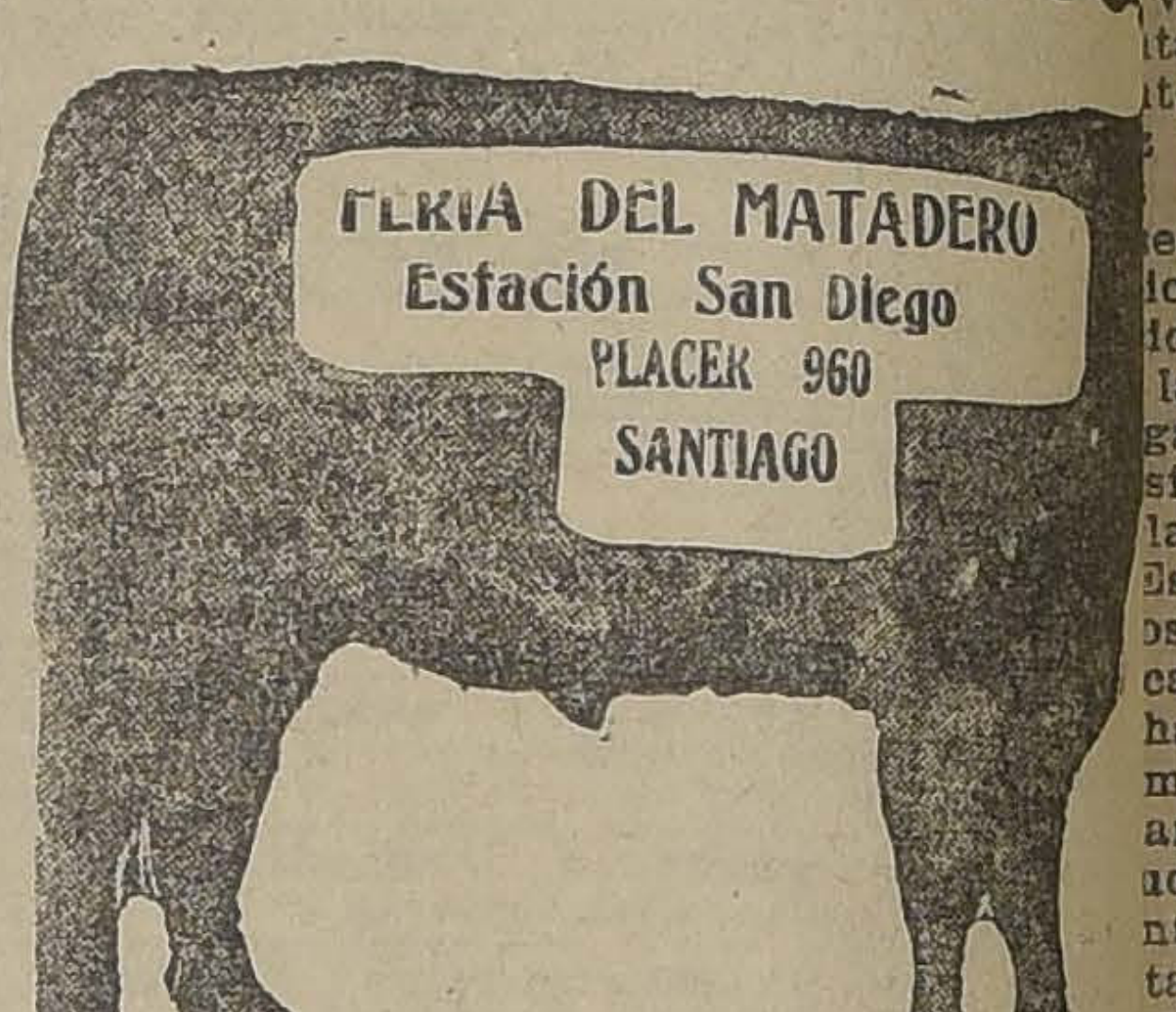

— EN LA —

FERIA DE HOY JUEV

SE VENDERAN: BUEYES, VACAS y NOVILL
llegados de Talca, Mulchén, Los Angeles, Vict Chillán, Pirque, Osorno, La Unión.

La Feria se encarga de asegurar ganado Ferrocarriles en la Compañía de Seguros "La P

Esta Feria no ha VARIADO LA CO uno por ciento.

Feria Ureta y

—: **DELICIAS 3410** :—

Para el remate de hoy de 1.30 P. M. ade gran partida de

Manzanas "HUIDOBRO" selecc

QUE SE SUBASTARA AL MEJOR POS

Remate Judi

El **22 de JULIO de 1924,** a las 3 P. M. el juez del primer Juzgado Civil de Santiago, nado con el número 1160 de la calle Cuevas,

Mínimum $ 27,3

Que se pagará reconociendo el comprador a favor de la Caja de Crédito Hipotecario de $ 1 vos en letras del 8%, reducida a $ 10,577.51, contado.

Títulos en el archivo de la Caja de Crédit

Bases y antecedentes en la secretaría del p Civil de Santiago, expediente del concurso es dores hipotecarios formado al predio número 11 Cuevas, de esta ciudad, perteneciente a don Edu Rodríguez.

Remate del Menaje d

DEL SEÑOR TITO DOM

DEPOSITADO EN NUESTROS ALMAC

—: BANDERA 761

Hoy Jueves a las 2

—: HAY :—

SALON.—Medio amoblado tapizado Bergere, mes Luis XV, con consola dorada y mármol, cuadros al ó ce, pedestales, alfombra, mesas centro, banquetas, estatuas.

COMEDOR.—Aparadores y trinches estilo inglés, biseladas, aparadores Renacimiento, loza, cristalería, quées, poncheras de plaqué, alcuzas, centros de mesa ras, servicios de aluminio para té, mesas de corred asiento de cuero y junco.

DORMITORIOS.—Amoblados dormitorio estilo nadores, cómodas, guardarropas, veladores, en jue nes, puff, banquetas, mesas centro, servicios lavator enlozado, sobrecamas, catres de bronce, íd. fierro y sommiers, polveras, cuadros, botellas velador, esta

VARIOS.—Cocinas económicas, estantes, amob laqué para niño, cojines, muebles de hall, máquina tantes al laqué, mesas para cocina, biombos, bate de fierro enlozado, ollas, cacerolas, teteras, petate Stores, sillones giratorios, cueros lanudos, guita tículos.

A la vista hoy de 3.30 adelante.

MARCEL, GARRIDO